



KONSOLIDOVANÁ VÝROČNÁ SPRÁVA MESTA HRIŇOVÁ
ZA ROK 2014

August 2015



OBSAH:

1.	ÚVOD	3
1.1.	Charakteristika účtovnej jednotky	5
1.2.	Charakteristika mesta	5
1.3.	Demografický vývoj	6
1.4.	Poslanie mesta	7
1.5.	Vízie a ciele	8
1.6.	Orgány samosprávy	9
1.7.	Štruktúra zamestnancov MsÚ	11
2.	INDIVIDUÁLNA VÝROČNÁ SPRÁVA	14
2.1.	Rozpočtové hospodárenie Mesta Hriňová	14
2.2.	Bilancia aktív a pasív individuálnej súvahy	23
2.3.	Prehľad o stave a vývoji dlhu	26
3.	KONSOLIDOVANÁ VÝROČNÁ SPRÁVA	27
3.1.	Informácie o organizáciách v zriaďovateľskej pôsobnosti Mesta Hriňová	27
3.2.	Použité metódy konsolidácie	28
3.3.	Hospodárenie konsolidovaného celku	28
4.	ĎALŠIE INFORMÁCIE	31
5.	SKUTOČNOSTI, KTORÉ NASTALI PO UKONČENÍ ÚČTOVNÉHO OBDOBIA	31
6.	PRÍLOHY	32



1. ÚVOD

Rok 2014 bol rokom viacerých volieb v jeho závere aj tých komunálnych. Splnilo sa nám naše želanie, mať aj v nasledujúcom volebnom období kvalitný tím poslancov mestského zastupiteľstva. Rovnako s vedúcimi pracovníkmi a zamestnancami budeme aj v nasledujúcom období spoločne pokračovať vo zveľaďovaní nášho mesta.

V roku 2014 boli úspešne ukončené a začaté viaceré investičné akcie. Víziu Hriňovej, ako mesta mladých, sme sa rozhodli riešiť aj výstavbou nájomného bytového domu Bystrô s využitím prostriedkov Štátneho fondu rozvoja bývania a Ministerstva dopravy, výstavby a regionálneho rozvoja. V nájomnom bytovom dome našlo svoj nový domov 27 predovšetkým mladých začínajúcich rodín. Vzhľadom na dopyt po nájomných bytoch sme zahájili výstavbu nájomného bytového domu na ulici Lúčnej, kde bude postavených ďalších 39 bytov bežného štandardu.

Aj v roku 2014 sme udržali dynamiku v rekonštrukciách siete miestnych komunikácií, kde je dodnes cítiť technologický dlh, ktorý vznikol za posledných viac ako štyridsať rokov. V priebehu posledných štyroch rokov sme do cestnej infraštruktúry investovali viac ako pol milióna EUR z vlastných rozpočtových prostriedkov. Po rekonštrukciách ucelených úsekov základnej cestnej siete prišli aj v uplynulom roku na rad miestne komunikácie, ktoré majú lokálny charakter, prípadne vedú do roztratených usadlostí. V minulom roku to bola rekonštrukcia spojnice štátnych ciest od farského kostola po Hutiansku cestu, rekonštrukcia MK Do Trkotov, Do Hanuskov, Do Bystrianskov, MK Staré sídlisko – Laššákovci, Do Krahlucov a čiastočná rekonštrukcia MK Do Kňazov na Priehaline.

Popri rekonštrukciách cestnej siete sme sa pustili do budovania chodníkov na miestach, kde si to vyžaduje bezpečnosť chodcov. V uplynulom roku sme ukončili prvú etapu výstavby chodníkov, popri štátnej ceste II. triedy 526 na Starom sídlisku. V nasledujúcej stavebnej sezóne 2015 je pripravené pokračovanie chodníka a zrážkovej kanalizácie smerom na Domov dôchodcov a domov sociálnych služieb, Základnú školu v Krivci až po rázcestie U Zdurnov. V ukončenom procese verejného obstarávania sme oproti predpokladanej hodnote zákazky vyčíslenej na základe projektantského rozpočtu vo výške 498,5 tis. EUR ušetrili viac ako 42 %.

Veľkým prísľubom na najbližšie roky pre Poľanu a Hriňovské lazy je vytvorenie nového akčného plánu a fungujúceho modelu riadenia rezervy biosféry za účasti zainteresovaných subjektov - štátnej správy, samosprávy, mimovládnych organizácií, podnikateľských subjektov, vzdelávacích a výskumných inštitúcií. Cieľom je presadzovanie harmonickej integrácie ľudí a prírody pomocou participatívneho dialógu, zdieľania poznatkov, zvyšovania zamestnanosti, zlepšovania pohody miestnych obyvateľov a návštevníkov. Aj preto sme rozhodnutím Mestského zastupiteľstva v Hriňovej vyjadrili našu vôľu začleniť unikátnu časť Hriňovských lazov do prechodnej zóny UNESCO Biosféry Poľana, ktorá v žiadnom prípade nie je ďalšou kategóriou chráneného územia. Práve udržaním človeka pri tradičnom hospodárení na lazoch, zaručením osobitnej podpory pri gazdovaní a predaji domácich produktov môže dôjsť k zachovaniu biodiverzity a jedinečnosti nášho kraja pod Poľanou.

Za účelom motivácie miestnych gazdov a farmárov sme sa v mestskom zastupiteľstve odhodlali prijať jedno vážne a konkrétne rozhodnutie. V rámci schvaľovania VZN o miestnych daniach a miestnom poplatku za komunálne odpady a drobné stavebné odpady sme schválili nulovú sadzbu miestnej dane z poľnohospodárskej pôdy, ktorá sa od 1. januára 2015 vzťahuje na ornú pôdu, trvalé trávne porasty a ovocné sady.

V priebehu roka sme pokračovali s estetizáciou verejných priestranstiev. S pomocou uchádzačov o zamestnanie v rámci aktivačných prác sme sa pustili do revitalizácie mestského parku. Pustili sme sa do budovania nových kontajnerových stojísk na smeti. Kvôli rastúcim nákladom na zber, odvoz a uloženie odpadov sa snažíme voliť racionálne opatrenia v záujme nezvyšovania poplatkov za komunálne odpady.

Aby sme mohli v našom úsilí pokračovať, potrebujeme v odpadovom hospodárstve zefektívniť zber separovaného odpadu v záujme zníženia objemu zmesového komunálneho odpadu odvázaného na skládku. Kvôli „ťaž obyvateľom“ musíme pravidelne likvidovať nepovolené skládky odpadu. Táto činnosť „vyháňa“ z rozpočtu peniaze, ktoré následne chýbajú napríklad pri budovaní športovísk pre našich najmladších.

Na vyriešenie dlhodobého problému na čistiarni odpadových vôd sme pripravili alternatívu, ktorá zaručí jej dlhoočakávanú rekonštrukciu. Po dôkladnom zvážení sme v mestskom zastupiteľstve zvolili možnosť odovzdania infraštruktúrneho majetku mesta Stredoslovenskej vodárenskej spoločnosti, a. s. Rekonštrukcia ČOV vytvorí všetky predpoklady pre rozvoj mesta, napomôže výstavbe rodinných domov, budovaniu kanalizačných zberačov, ale predovšetkým lepši stav životného prostredia.



V rámci racionalizačných opatrení, ktoré majú priamy efekt v úsporách energií, sme pokračovali vo výmene okien a otvorov na objektoch, ktoré sú v majetku a správe mesta. Týmto spôsobom došlo k výmene okien na MŠ Janka Kráľa, objekte materského centra a zdravotného strediska na Jarmočnej ulici. V nastúpenom trende budeme pokračovať.

Mesto, ako zriaďovateľ základných škôl a školských zariadení, napriek neľahkej finančnej situácii si plnilo svoje záväzky pri zabezpečení ich bezproblémového chodu. Štátatári škôl naďalej pracovali na zvyšovaní úrovne vzdelávania a postupnom zveľaďovaní školského prostredia. Významné prostriedky boli poukázané na záujmové vzdelávanie našej mládeže.

V rámci verejno-súkromného partnerstva MAS Podpoľanie sme sa pustili do tvorby Integrovannej stratégie rozvoja územia. S týmto koncepčným dokumentom sa budeme v roku 2015 uchádzať o opätovné získanie štatútu miestnej akčnej skupiny na ďalšie plánovacie obdobie.

Kultúrny rok v meste sme otvorili jubilejným 11. ročníkom Zimnej furmanskej súťaže ťažných koní. V júni sme usporiadali 23. ročník Petro–Pavlovského jarmoku a 8. ročník Detského folklórneho festivalu Deti pod Poľanou. V septembri sme zorganizovali 4. ročník Gazdovania na Hriňovských lazoch, ktorý sa dostáva do širokého povedomia verejnosti a 8. ročník Medzinárodného festivalu ľudových hudieb Muziky pod Poľanou. Pri usporiadaní týchto podujatí sme mohli rátať s podporou Ministerstva kultúry SR, Medzinárodného vyšehradského fondu a Banskobystrického samosprávneho kraja.

Kultúrny život v meste oživil významné podujatia organizované spoločenskými organizáciami a miestnymi občianskymi združeniami, ktoré sú tým najlepším príkladom občianskej angažovanosti. Za všetky spomeniem usporiadanie festivalu Hriňovské dni divadla. Už po tretí krát sme v kooperácii s mestom Brezno a Stredoslovenským osvetovým strediskom preniesli do Hriňovej časť festivalového diania v rámci festivalu Divadelná chalúpka. Kultúrny rok sme uzavreli úspešným podujatím Hriňovské Vianoce. V oblasti športu sa darilo našim športovým klubom aj jednotlivcom.

Mesto aktívne pracovalo a plnilo si svoje záväzky vyplývajúce z členstva v Koordinačnom združení obcí mikroregiónu Podpoľanie, Regionálnom Združení miest a obcí Slovenska, Asociácii horských sídiel Slovenska a OZ Podpoľanie. Už tretí rok má Hriňová svoje zastúpenie v Kongrese miestnych a regionálnych samospráv pri Rade Európy v Štrasburgu a druhý rok v Zastupiteľstve Banskobystrického samosprávneho kraja.

Mesto spolupracuje s úradom práce pri projektoch zamestnanosti. Chceme byť sociálnym partnerom predovšetkým pre ľudí, ktorí sú znevýhodnení na trhu práce.

V priebehu roku 2014 bolo obciam a mestám poukazovaných 67% výnosu dane z príjmov fyzických osôb. V nasledujúcom rátame s navýšením na 68,5%.

Prešli sme spolu s naším mestom kus cesty. Aj v budúcom roku máme s ním veľké plány. Týmto sa chcem poďakovať zamestnancom mesta, poslancom MsZ a tiež všetkým, ktorí sa akýmkoľvek spôsobom pričínili o rozvoj nášho mesta a jeho zveľaďovanie, ale aj všetkým tým, ktorým na ňom záleží.



1.1. Identifikačné údaje účtovnej jednotky

Názov:	Mesto Hriňová
Sídlo:	Partizánska 1612, 962 05 Hriňová
Štatutárny zástupca:	Mgr. Stanislav Horník, primátor mesta
IČO:	00319961
DIČ:	2021318695
Kontakty:	telefón: 045/3210 100 e-mail: mestskyurad@hrinova.sk web: www.hrinova.sk
Počet obyvateľov:	7 528 (k 31.12.2014)
Rozloha:	12 649 ha

Povinnosť vypracovať konsolidovanú výročnú správu pre obce a mestá vyplýva z § 20 zákona č. 431/2002 Z. z. o účtovníctve v znení neskorších predpisov. Mesto ako materská účtovná jednotka zostavuje konsolidovanú účtovnú závierku za všetky ním zriadené rozpočtové organizácie, príspevkové organizácie a dcérske účtovné jednotky, tvoriace konsolidovaný celok na základe ich individuálnych účtovných závierok.

Konsolidovanú účtovnú závierku overuje audítor.

V zmysle § 22 ods. 16 zákona č. 431/2002 Z. z. o účtovníctve v znení neskorších predpisov ak má účtovná jednotka povinnosť zostaviť individuálnu výročnú správu a konsolidovanú výročnú správu, možno údaje z individuálnej výročnej správy a údaje z konsolidovanej výročnej správy spojiť do jednej výročnej správy.

Konsolidovaná výročná správa Mesta Hriňová obsahuje všeobecné informácie o meste, o stave, v ktorom sa nachádza, ako aj ekonomické informácie z konsolidovanej účtovnej závierky za všetky dcérske účtovné jednotky, ktoré sú súčasťou konsolidovaného celku. Konsolidovaná výročná správa poskytuje informácie vo vyváženej forme a jej súčasťou sú analýzy stavu a prognózy vývoja mesta, dôležité finančné a nefinančné ukazovatele vrátane informácie o vplyve činnosti mesta na zamestnanosť, s poukázaním na príslušné údaje v konsolidovanej účtovnej závierke.

1.2. Charakteristika mesta

Postavenie a zriadenie mesta upravuje Zákon č. 369/1990 Zb. SNR o obecnom zriadení v znení neskorších predpisov. Mesto Hriňová je samosprávny a správny celok SR, združuje osoby, ktoré majú na jeho území trvalý pobyt. Mesto je právnická osoba, ktorá za podmienok ustanovených osobitným zákonom samostatne hospodári s vlastným majetkom a s vlastnými príjmami. Základnou úlohou pri výkone samosprávy je starostlivosť o všestranný rozvoj jeho územia a o potreby jeho obyvateľov.

Mesto je právnickou osobou zapísanou v registri organizácií vedenom Štatistickým úradom. Všeobecnou legislatívnou normou upravujúcou účtovníctvo vrátane účtovnej závierky rozpočtových organizácií a obcí je zákon č. 431/2002 Z. z. o účtovníctve v znení neskorších predpisov. Zákon o účtovníctve v znení neskorších predpisov stanovuje povinnosť overenia individuálnej účtovnej závierky a vyhotovenie výročnej správy, ktorej súlad s účtovnou závierkou musí byť tiež overený audítorom. Súčasťou účtovnej závierky sú aj závierky rozpočtových organizácií. Mesto financuje svoje potreby predovšetkým z vlastných príjmov, dotácií zo štátneho rozpočtu a z ďalších zdrojov. Na plnenie svojich úloh môže použiť návratné zdroje financovania. Podiely na daniach v správe štátu upravuje zákon č. 564/2004 Z. z. o rozpočtovom určení výnosu dane z príjmov územnej samosprávy a o zmene a doplnení niektorých zákonov. Dotácie na úhradu nákladov preneseného výkonu štátnej správy sa zabezpečujú prostredníctvom správcu kapitoly štátneho rozpočtu na základe zákona č. 597/2003 Z. z. o financovaní základných škôl a školských zariadení. Ďalšie dotácie v súlade so zákonom o štátnom rozpočte na príslušný rozpočtový rok sa zabezpečujú prostredníctvom Ministerstva financií SR, alebo správcu rozpočtovej kapitoly štátneho rozpočtu, do ktorého vecnej pôsobnosti patrí činnosť, ktorá sa má financovať.



Hriňová sa osamostatnila od Detvy 21. októbra 1890, kedy získala dekrét obce. Zriaďujúci štatút bol schválený 5. septembra 1891 municipálnym výborom Zvolenskej župy pod číslom 322/1891. V čase vzniku mala Hriňová viac ako 6 000 obyvateľov. Osídlenie bolo riedke, nepravidelné. Hlavným zdrojom obživy bolo obrábanie pôdy, chov dobytka, práca v lesoch, pálenie dreveného uhlia, práca na parnej pile a v sklárskej hute, ktorá vznikla v polovici 18. storočia v Skalisku. Výrobky hriňovských sklárov, ktorých skláreň zamestnávala 500 – 600, sa dostali ďaleko do sveta. V roku 1914 sa sklárska výroba stala nerentabilnou, sklárske pece vyhasli, stroje rozpredali a huta ostala prázdna. Po I. svetovej vojne boli pokusy o obnovenie výroby, ale neboli úspešné. Zaujímavosťou bolo vydanie vlastných peňazí v roku 1879, ktorými majiteľ vyplácal zamestnancov a ktoré platili iba v jeho obchode. Zánikom sklárne ubúdalo pracovných príležitostí. Prácu poskytovala iba parná pila a výstavba ciest Kriváň – Kokava nad Rimavicou a Hriňová – Brezno. Hriňovčania odchádzali za prácou za hranice vlasti i do zámoria. Rodiny trpeli biedou, sociálne pomery boli podpriemerné. Do roku 1918 boli v Hriňovej dve štátne školy s maďarským vyučovacím jazykom. Na lazoch boli tzv. gazdovské školy, v ktorých skúsenejší gazdovia, počas zimných mesiacov, vyučovali deti po slovensky so zameraním na čítanie a písanie. Nový rozvoj v Hriňovej predstavuje predovšetkým výstavba Závodov ťažkého strojárstva, vybudovanie vodnej nádrže, ktorá je zásobárňou pitnej vody pre široké okolie. Zvýšila sa kultúra bývania a nový život prenikol aj na lazy.

Od osamostatnenia Hriňovej sa na rozvoji a zveľadovaní podieľali richtári:

Od 1890 – 1920 Ondrej Suja Žiak, Juraj Trebuľa, Ondrej Chovan, Jozef Bystriansky, 1920 – 1944 Matúš Hukel, 1944 – 1945 Ondrej Žiak, 1945 – 1946 Adolf Ružička, 1946 – 1948 Štefan Kmeť, 1948 – 1951 Michal Hanes, 1951 – 1954 Ján Machala, 1954 – 1964 František Kmeť, 1964 – 1981 Gašpar Paprčka, 1981 – 1990 Imrich Baláž, 1990 – 2002 Ing. Rudolf Gonda, 2002 – 2006 JUDr. Imrich Matúška, 2006 – 2010 Ing. Rudolf Gonda. Od roku 2010 je primátorom mesta Mgr. Stanislav Horník.

Hriňová sa stala mestom 1. januára 1989.

1.3. Demografický vývoj v Meste Hriňová:

Rok	Počet obyvateľov k 1.1.	Narodenie	Priťahovanie	Úmrtie	Odstahovanie
1991	8 528	102	94	88	137
1992	8 499	114	140	109	143
1993	8 501	133	126	107	140
1994	8 513	115	115	90	114
1995	8 539	110	54	97	115
1996	8 491	79	90	89	73
1997	8 498	78	98	106	90
1998	8 478	77	70	138	88
1999	8 399	79	79	123	101
2000	8 333	56	99	109	93
2001	8 286	72	87	125	85
2002	8 234	65	78	90	142
2003	8 144	67	82	87	105
2004	8 101	71	82	97	120
2005	8 035	61	102	91	104
2006	7 999	73	100	92	122
2007	7 955	51	90	123	128
2008	7 842	54	104	107	115
2009	7 773	67	49	82	80
2010	7 727	56	80	83	109
2011	7 752	66	63	90	82
2012	7 711	72	72	78	88
2013	7 689	63	46	100	111
2014	7 577	65	56	69	101
2015	7 528				



Vývoj počtu obyvateľov

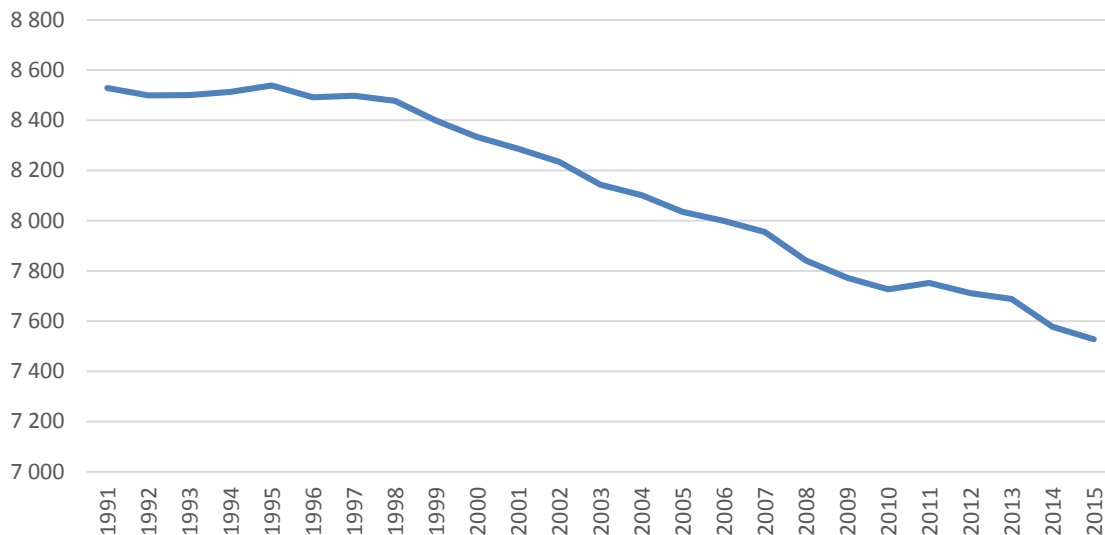

1.4. Poslanie mesta

Základnou úlohou mesta pri výkone samosprávy je starostlivosť o všestranný rozvoj jej územia a o potreby jej obyvateľov, podnikateľských subjektov a návštevníkov mesta. Má právo združovať sa s inými obcami v záujme dosiahnutia spoločného prospechu, spolupracuje v záujme svojho rozvoja s občianskymi združeniami a inými právnickými ako aj fyzickými osobami pôsobiacimi na území mesta.

Základným dokumentom strategického plánovania je Program hospodárskeho a sociálneho rozvoja mesta Hriňová na roky 2014 – 2020. Stanovuje hlavné smery rozvoja, formuluje strategické ciele a definuje aktivity pre zabezpečenie rozvoja jednotlivých oblastí.

Jeho priority sú najmä:

- Zlepšenie stavu životného prostredia a racionálne využívanie zdrojov prostredníctvom dobudovania a skvalitnenia environmentálnej infraštruktúry a posilnenie efektívnosti environmentálnej zložky trvalo udržateľného rozvoja,
- Kvalitná a udržiavaná infraštruktúra mesta so zabezpečenou dostupnosťou moderných informačných technológií,
- Mesto so zdravým zamestnávateľským a podnikateľským prostredím a primeraným trvalo udržateľným ekonomickým rastom,
- Mesto s kvalitným vzdelávacím systémom a s dostatočnou ponukou záujmových voľnočasových aktivít detí a mládeže,
- Vytvorené podmienky pre telovýchovné a športové aktivity všetkých obyvateľov a návštevníkov mesta,
- Hriňová – jeden z najznámejších regiónov Slovenska, kde ľudia žijú pre jeho jedinečnosť a vyššiu kvalitu životného prostredia, kde je dobrá ponuka služieb a pracovných príležitostí,
- Zachovávanie a zveľaďovanie kultúrneho dedičstva a sprístupňovanie kultúrnych hodnôt obyvateľom celého regiónu a jeho návštevníkom,
- Kvalitný a dôstojný život pre všetkých občanov mesta.

Základnou úlohou mesta je starostlivosť o všestranný rozvoj územia a o potreby jeho obyvateľov.

Mesto vykonáva činnosti, ktoré sú ustanovené zákonom:

- a. vykonáva úkony súvisiace s riadnym hospodárením s hnutelným a nehnuteľným majetkom obce a s majetkom vo vlastníctve štátu prenechaným obci do užívania,



- b. zostavuje a schvaľuje rozpočet obce a záverečný účet obce,
- c. rozhoduje vo veciach miestnych daní a miestnych poplatkov a vykonáva ich správu,
- d. usmerňuje ekonomickú činnosť v obci vydáva súhlas, záväzné stanovisko, stanovisko podnikateľskej a inej činnosti právnických osôb a fyzických osôb a k umiestneniu prevádzky na území obce, vydáva záväzné stanoviská k investičnej činnosti v obci,
- e. zabezpečuje výstavbu a údržbu a vykonáva správu miestnych komunikácií, verejných priestranstiev, obecného cintorína, kultúrnych, športových a ďalších obecných zariadení,
- f. zabezpečuje verejnoprospešné služby, najmä nakladanie s komunálnym odpadom a drobným stavebným odpadom, udržiavanie čistoty v obci, správu a údržbu verejnej zelene a verejného osvetlenia, zásobovanie vodou, odvádzanie odpadových vôd,
- g. utvára podmienky na zabezpečovanie zdravotnej starostlivosti, na vzdelávanie, kultúru, osvetovú činnosť, záujmovú umeleckú činnosť, telesnú kultúru a šport,
- h. plní úlohy na úseku ochrany spotrebiteľa a utvára podmienky na zásobovanie obce,
- i. obstaráva a schvaľuje územnoplánovaciu dokumentáciu sídelných útvarov a zón,
- j. vykonáva vlastnú investičnú činnosť a podnikateľskú činnosť v záujme zabezpečenia potrieb obyvateľov obce a rozvoja obce,
- k. zakladá, zriaďuje, zrušuje a kontroluje podľa osobitných predpisov svoje rozpočtové a príspevkové organizácie, iné právnické osoby a zariadenia,
- l. organizuje miestne referendum o dôležitých otázkach života a rozvoja obce,
- m. zabezpečuje verejný poriadok v obci; nariadením môže ustanoviť činnosti, ktorých vykonávanie je zakázané alebo obmedzené na určitý čas alebo na určitom mieste,
- n. plní úlohy na úseku sociálnej pomoci.

1.5. Vízie a ciele

Existencia miestnej samosprávy, ako základu každého demokratického systému, je naplnením práva občanov podieľať sa na riadení vecí verejných. Poslaním každej samosprávy, vrátane tej hriňovskej, je služba občanom. Naším cieľom je poskytovanie služieb, ktoré smerujú k neustálemu zvyšovaniu kvality a rozsahu. Už pred časom som, ako jeden z kandidátov na primátora mesta pomenoval niekoľko základných vízií, ktoré nestrácajú na aktuálnosti.

HRIŇOVÁ, FUNGUJÚCE A ROZVÍJAJÚCE SA MESTO S EFEKTÍVNOU SAMOSPRÁVOU.

HRIŇOVÁ, MIESTO STABILNÝCH A DÔSTOJNÝCH PRACOVNÝCH PRÍLEŽITOSTÍ.

HRIŇOVÁ, MESTO S KVALITNOU DOPRAVNOU INFRAŠTRUKTÚROU.

HRIŇOVÁ, MESTO S VYSOKOU ÚROVŇOU ZDRAVOTNEJ STAROSTLIVOSTI A SOCIÁLNYCH SLUŽIEB.

HRIŇOVÁ, MESTO MLADÝCH.

HRIŇOVÁ, MESTO KVALITNÉHO VZDELÁVANIA A VÝCHOVY MLÁDEŽE.

HRIŇOVÁ, MESTO KULTÚRY A ŠPORTU.

HRIŇOVÁ, CENTRUM VIDIECKEHO TURIZMU.

HRIŇOVÁ, MESTO GARANTUJÚCE BEZPEČNÝ ŽIVOT A OCHRANU MAJETKU OBČANOV.

HRIŇOVÁ, MIESTO S ČISTÝM ŽIVOTNÝM PROSTREDÍM A UDRŽATEĽNÝM ROZVOJOM.

HRIŇOVÁ, MESTO SEBAVEDOMÝCH A PRÍVETIVÝCH ĽUDÍ.

HRIŇOVÁ - SPRÁVNE MIESTO NA ŽIVOT!



1.6. Orgány samosprávy

V roku 2014 vykonávali samosprávu mesta jeho obyvatelia prostredníctvom volených orgánov mesta, ktoré vzišli z komunálnych volieb v roku 2010. Dňa 15.11.2014 sa konali komunálne voľby, z ktorých vzišiel z časti nový poslanecký zbor, ktorý svoju činnosť vykonáva od ustanovujúceho Mestského zastupiteľstva, ktoré sa konalo dňa 11.12.2014.

Predstaviteľom a najvyšším výkonným orgánom Mesta Hriňová bol:



Mgr. Stanislav Horník
primátor mesta

a mestské zastupiteľstvo, ktoré tvorilo 13 poslancov:

Volebný obvod č. 1: Krivec, Medzikopec, Krnáčovci, zástavka Jaseňovo, Sídliisko Bystrô, ul. Vrchárska, Raticov Vrch, Krížne cesty a Halajov vrch.



Jozef Panica



Peter Krnáč



Jozef Ďurica

Volebný obvod č. 2: Blato, Zánemecká.



Ľubomír Malček

Volebný obvod č. 3: Priehalina, Riečka, Pivnička.



Ján Krahulec

Volebný obvod č. 4: Slanec, Mangútovo, Štoliansko, Jaseňovo, ul. Pod Grapou, ul. Janka Kráľa, Hutianska cesta, Jarabová.



Štefan Kuvik

Volebný obvod č. 5: Biele Vody, Vrch Slatina, Snohy, Vajanského, ul. Horná, Tršovky, Strojárska, Horná Hriňová, Štoliansko, Mangútovo, Skalisko, Pod Cintorínom, Pod Grapou, J. Kráľa, kpt. Nálepku, Potočná, B. S. Timravy.



Miloš Brašeň

Mgr. Vojtech Jágerský

Volebný obvod č. 6: ul. Školská 1566, 1567, 1568, 1569, 1570, 1571, 1572, 1573, ul. Partizánska 1574, 1601, 1602, 1603, 1610, ul. Školská 1604, 1608, 2000 a 1609, 2514



Ladislav Moravčík



Zuzana Renčková



MUDr. Štefan Krnáč

Volebný obvod č. 7: Ul. Parková, Jarmočná, Partizánska, Lúčna, Sujovci, Paprčkovci a Lievajovci.



Ing. Marián Beňo



Ing. Ivan Gallo



Pri mestskom zastupiteľstve vykonávali v roku 2013 svoju činnosť jeho poradné orgány, a to:

- **mestská rada**, ktorá je iniciatívnym, výkonným a kontrolným orgánom mestského zastupiteľstva. Plní úlohy podľa rozhodnutia mestského zastupiteľstva. Zároveň plní funkciu poradného orgánu primátora mesta. Jej členmi v roku 2014 boli nasledovní poslanci: Miloš Brašeň, Ing. Marián Beňo, Ľubomír Malček.
- **komisie mestského zastupiteľstva**
 - Finančná a podnikateľskej činnosti
 - Výstavby, územného plánovania, dopravy, správy miestnych komunikácií a životného prostredia
 - Poľnohospodárstva, obchodu, služieb
 - Rozvoja kultúry, vzdelávania
 - Komisia na ochranu verejného poriadku a požiarnej ochrany
 - Komisia cestovného ruchu, mládeže a športu
 - Komisia zdravotníctva, sociálna a bytová
 - Komisia na ochranu verejného záujmu

Kontrolu zákonnosti, účinnosti, hospodárnosti a efektívnosti pri hospodárení a nakladaní s majetkom a majetkovými právami mesta v roku 2014 vykonávala hlavná kontrolórka **Ing. Mária Sýkorová**.

1.7. Štruktúra zamestnancov MsÚ v roku 2014

Mestský úrad zabezpečuje organizačné a administratívne činnosti mestského zastupiteľstva a primátora mesta ako aj orgánov zriadených mestským zastupiteľstvom.

Mestský úrad v roku 2014 viedol jeho prednosta **Mgr. Marián Ďurica**.

Evidenčný počet zamestnancov, ktorí pracovali na Mestskom úrade k 31.12.2014 bol 98. Z celkového počtu bolo 58 žien (59,18 %) a 40 mužov (40,82 %).

Vzdelanostná štruktúra zamestnancov MsÚ bola v roku 2014 nasledovná:

Dosiahnuté vzdelanie	Mestský úrad	Stredisko služieb	Opatrovateľská služba	Materská škola	%
základné	4	1	3	0	8,16
stredné vzdelanie	13	18	6	2	39,80
úplné stredné vzdelanie	15	2	8	9	34,69
vysokoškolské 1. stupňa	1	0	0	0	1,02
vysokoškolské 2. stupňa	13	1	0	2	16,33
Spolu	46	22	17	13	100,00



Konsolidovaná výročná správa Mesta Hriňová za rok 2014

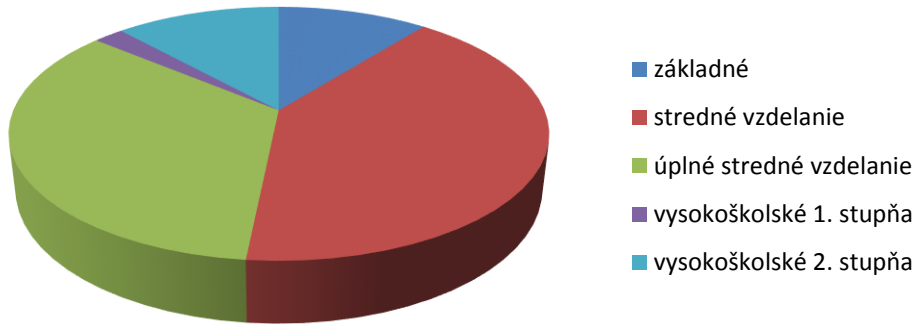

Veková štruktúra zamestnancov MsÚ v roku 2014:

Veková štruktúra	Mestský úrad	Stredisko služieb	Opatrovateľská služba	Materská škola	%
20 – 30 rokov	4	0	0	0	2,30
31 – 40 rokov	7	4	2	1	18,39
41 – 50 rokov	14	3	7	6	31,03
51 – 60 rokov	20	13	8	6	45,98
61 a viac rokov	1	2	0	0	2,30
Spolu	46	22	17	13	100,00

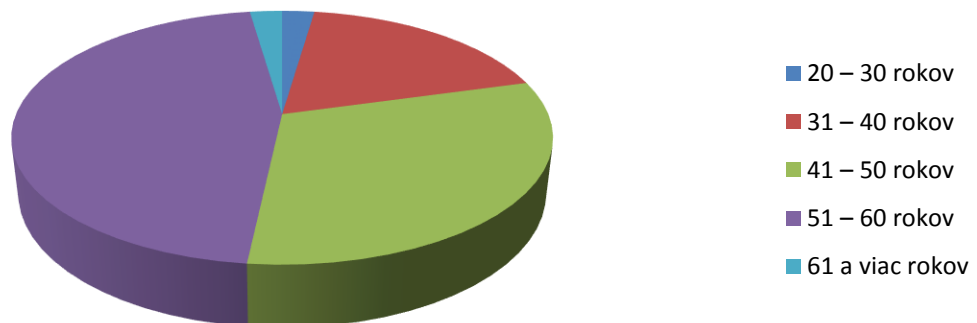

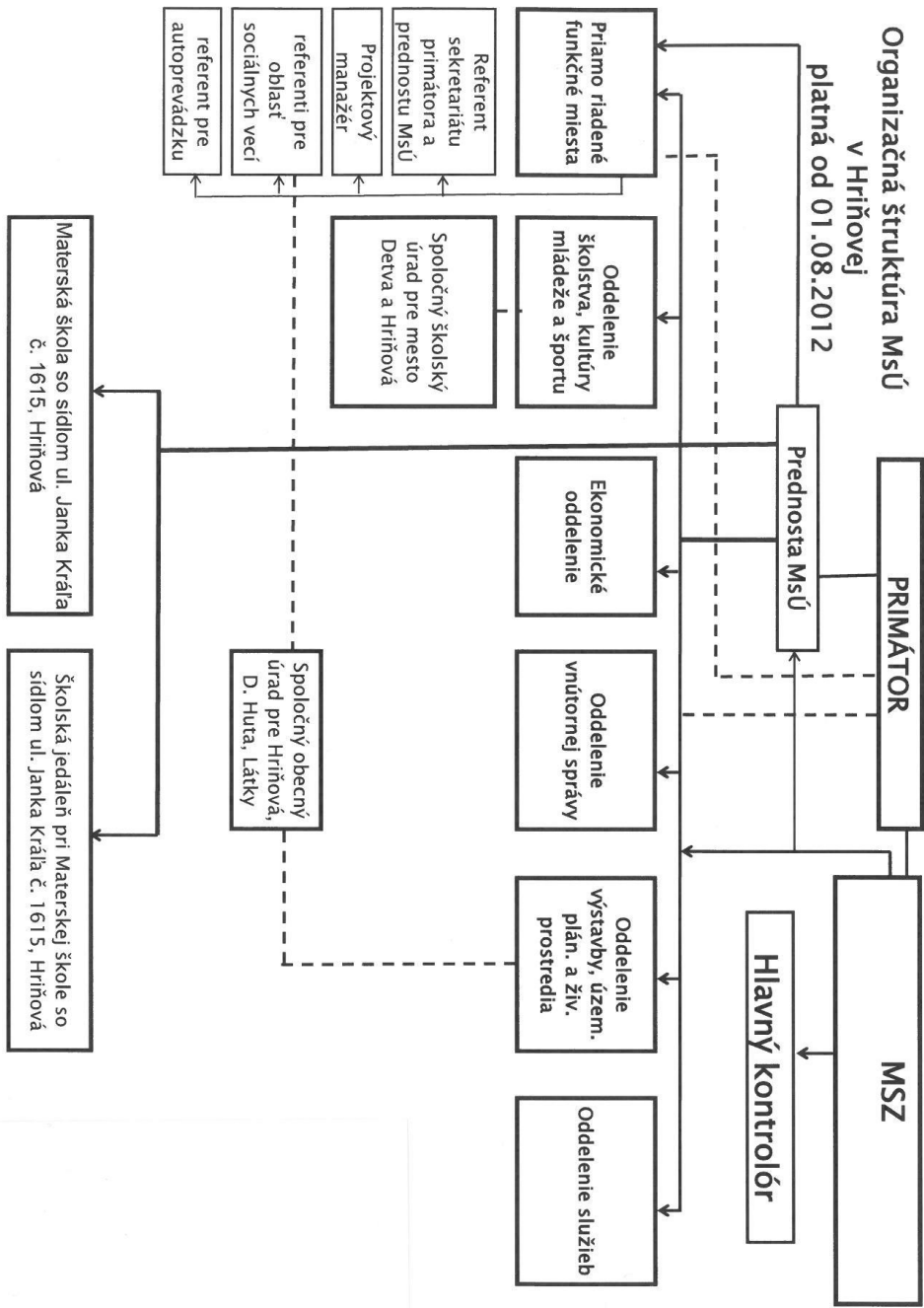



2. INDIVIDUÁLNA VÝROČNÁ SPRÁVA

2.1. Rozpočtové hospodárenie Mesta Hriňová

Rozpočet mesta na rok 2014 bol schválený uznesením Mestského zastupiteľstva v Hriňovej č. MsZ – 20/II/2 dňa 10.12.2013.

Rozpočet bol v priebehu roka upravený nasledovnými zmenami:

- dňa 13.01.2014 uznesením č. MsZ – 21/II/9
- dňa 15.04.2014 uznesením č. MsZ – 23/II/1
- dňa 15.07.2014 uznesením č. MsZ – 25/II/1
- dňa 07.10.2014 uznesením č. MsZ – 28/II/1

Ďalšie dve úpravy rozpočtu boli vykonané na základe rozhodnutia primátora:

- Rozhodnutie primátora zo dňa 01.09.2014
- Rozhodnutie primátora zo dňa 17.12.2014

V prvej zmene bol rozpočet bežných príjmov navýšený o sumu 1 518 213,00 €, z toho dotácia z MDVaRR SR na nákup bytov (Bytovka na Starom sídlisku) v sume 421 598,00 €, dotácia z MDVaRR SR na technickú vybavenosť v sume 74 840,00 €, úver ŠFRB na výstavbu nájomných bytov v sume 983 728,00 € a navýšili sa aj príjmy z prenajatých pozemkov o sumu 38 047,00 €.

Výdavková časť rozpočtu sa zmenila o sumu 1 518 213,00 €, v tom kúpa nájomných bytov v sume 1 405 326,00 €, kúpa technickej infraštruktúry v sume 112 887,00 €.

V druhej zmene rozpočtu boli príjmy bežného rozpočtu zvýšené o sumu 32 142,00 €. Išlo o úpravu finančných prostriedkov poskytnutých na normatívne a nenormatívne financovanie prenesených kompetencií v oblasti školstva. Na základe pridelových listov z Okresného úradu Banská Bystrica sa o túto sumu upravili aj výdavky rozpočtu.

Pri tretej úprave rozpočtu bol na základe aktuálneho plnenia príjmov upravený rozpočet príjmov o sumu 94 828,91 €. Najväčšiu časť príjmov tvorili príjmy z EÚ na financovanie projektu Revitalizácia centrálnej mestskej zóny a z ESF na projekt Moderná škola v ZŠ Školská. O rovnakú sumu bol podľa aktuálneho plnenia navýšený aj rozpočet výdavkov.

Pri **štvartej úprave** nebol rozpočet príjmov a výdavkov navýšený, išlo len o presun finančných prostriedkov medzi jednotlivými položkami rozpočtu na základe aktuálneho čerpania.

Rozpočet mesta bol po úpravách zostavený ako vyrovnaný, v tom:

- a) bežný rozpočet bol zostavený po úpravách s prebytkom 219 140,29 €
- b) kapitálový rozpočet bol zostavený po úpravách so schodkom – 1 144 190,90 €
- c) finančné operácie boli po úpravách rozpočtované s prebytkom v sume 928 972,00 €.

Rozpočet mesta sa člení na:

- 1) bežný rozpočet mesta, ktorý tvoria bežné príjmy a bežné výdavky
- 2) kapitálový rozpočet mesta, ktorý tvoria kapitálové príjmy a kapitálové výdavky
- 3) finančné operácie mesta na príjmové a výdavkové finančné operácie

	2011	2012	2013	2014
Bežné príjmy mesto	3 303 654,00	3 290 765,24	3 405 826,88	3 574 246,41
Bežné príjmy školy	36 649,00	43 374,70	45 352,94	47 244,38
Bežné príjmy spolu	3 340 303,00	3 334 139,94	3 451 197,82	3 621 490,79
Bežné výdavky mesto	1 629 484,00	1 589 508,77	1 749 271,44	1 856 063,33
Bežné výdavky školy	1 495 389,00	1 525 257,95	1 616 234,10	1 648 160,86



Konsolidovaná výročná správa Mesta Hriňová za rok 2014

Bežné výdavky spolu	3 124 873,00	3 114 766,72	3 365 505,54	3 504 224,19
Rozdiel BR	215 430,00	219 373,22	85 692,28	117 266,60
Kapitálové príjmy mesto	514 353,00	132 203,42	938 424,98	187 752,41
Kapitálové príjmy školy	0,00	0,00	0,00	0,00
Kapitálové príjmy spolu	514 353,00	132 203,42	938 424,98	187 752,41
Kapitálové výdavky	290 868,00	231 444,56	1 019 481,01	313 522,92
kapitálové výdavky školy	8 227,00	4 999,00	0,00	0,00
Kapitálové výdavky spolu	299 095,00	236 443,56	1 019 481,01	313 522,92
Rozdiel KR	215 258,00	-104 240,14	-81 056,03	-125 770,51
Finančné operácie príjmové	1 987,00	147,39	50 000,00	62 950,57
FOP školy	0,00	0,00	0,00	0,00
FO príjmové spolu	1 987,00	147,39	50 000,00	62 950,57
Finančné operácie výdavkové	432 636,00	36 684,00	37 176,00	43 091,45
FOV školy	0,00	0,00	0,00	0,00
FO výdavkové spolu	432 636,00	36 684,00	37 176,00	43 091,45
Rozdiel RFO	-430 649,00	-36 536,61	12 824,00	19 859,12
Výsledok hospodárenia	172,00	115 133,08	4 636,25	-8 503,91
Výsledok hospodárenia po zahrnutí finančných operácií BR + KR + RFO	39,00	78 596,47	17 460,25	11 355,21

Mesto v roku 2014 dosiahlo prebytok bežného rozpočtu v sume 117 266,60 € a schodok kapitálového rozpočtu v sume 125 770,51 €.

Výsledok hospodárenia (rozdiel medzi príjmami a výdavkami) predstavoval schodok v sume - 8 503,91 €.

Podľa § 10 ods. 6 zákona č. 583/2004 Z. z. o rozpočtových pravidlách územnej samosprávy v znení neskorších predpisov sú súčasťou rozpočtu mesta aj finančné operácie, ktorými sa vykonávajú prevody prostriedkov peňažných fondov a realizujú sa návratné zdroje financovania a ich splácanie. Rozdiel medzi príjmovými a výdavkovými finančnými operáciami mesta Hriňová za rok 2014 je zostatok (prebytok) finančných prostriedkov v sume 19 859,12 €. Týmto prebytkom je krytý schodok rozpočtu. Rozdiel medzi schodkom rozpočtu a rozdielom medzi príjmovými a výdavkovými finančnými operáciami je kladný výsledok hospodárenia + 11 355,21 €.

Táto suma predstavuje finančné prostriedky ZŠ s MŠ Školská v rámci projektu Moderná škola, ktoré neboli vyčerpané v roku 2014.

Z prebytku sa vylučujú podľa § 16 ods. 6 zákona o rozpočtových pravidlách územnej samosprávy pre účely tvorby peňažných fondov nevyčerpané účelovo určené prostriedky poskytnuté v predchádzajúcom rozpočtovom roku zo ŠR, z rozpočtu EÚ alebo na základe osobitného predpisu, ktoré možno použiť v nasledujúcom rozpočtovom roku. Tieto prostriedky sa teda vylučujú z prebytku hospodárenia a neslúžia pre tvorbu rezervného fondu.

**Celkové príjmy Mesta Hriňová za rok 2014**

Druh príjmu	2012 v €	2013 v €	2014 V €	%
Výnos dane z príjmu	1 691 132,72	1 789 682,58	1 935 122,04	49,97
Miestne dane a poplatky	342 907,17	302 618,68	313 079,04	8,09
Nedaňové príjmy	179 834,52	202 600,40	201 899,25	5,21
Bežné granty a transfery	1 076 890,83	1 110 943,22	1 124 146,08	29,03
Bežné príjmy spolu	3 334 139,94	3 405 844,88	3 574 246,41	92,30
Kapitálové príjmy	14 125,93	21 183,48	53 154,74	1,37
Kapitálové granty a transfery	118 077,49	917 241,50	134 597,67	3,48
Kapitálové príjmy spolu	132 203,42	938 424,98	187 752,41	4,85
Prijímové finančné operácie	147,39	50 000,00	62 950,57	1,63
Príjmy rozpočtových organizácií	43 374,70	45 352,94	47 244,38	1,22
Spolu	3 466 490,75	4 439 622,80	3 872 193,77	100,00

Najväčší podiel na celkových príjmoch mali daňové príjmy a to 49,97 % z celkových príjmov v roku 2014. Z daňových príjmov najväčšiu časť tvoril podiel na výnose dane z príjmov fyzických osôb, tzv. podielová daň, ktorá predstavovala až 86,07 % zo všetkých daňových príjmov (v roku 2013 to bolo 85,54 %). Zo všetkých príjmov aj po zapojení finančných operácií predstavovala táto daň 49,97 % (v roku 2013 to bolo 40,31 %). Zvyšná časť daňových príjmov pozostávala v roku 2014 z dane z majetku a z daní za špecifické služby (daň za psa, za ubytovanie, za užívanie verejného priestranstva a daň za nevýherné hracie prístroje).

Nedaňové príjmy tvorili 5,21 % všetkých príjmov (4,56 % v roku 2013). Jedná sa o príjmy z vlastníctva majetku mesta (príjmy z nájmu nebytových priestorov a pozemkov).

Bežné granty a transfery poskytnuté zo ŠR SR tvorili 29,03 % z celkových príjmov Mesta Hriňová (25,02 % v roku 2013).

Kapitálové príjmy tvorili 4,85 % z celkového rozpočtu (21,13 % v roku 2013).

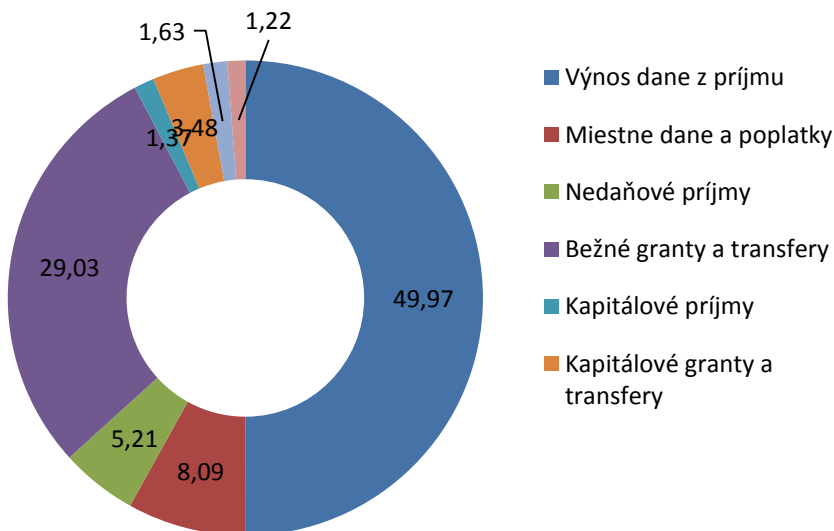
Podiel jednotlivých druhov príjmov na celkových príjmoch Mesta Hriňová

**Celkové výdavky Mesta Hriňová v roku 2014**

Druh výdavkov	2012 v €	2013 v €	2014 v €	%
Bežné výdavky	1 589 508,77	1 749 271,44	1 856 063,33	48,07
Bežné výdavky RO	1 525 257,95	1 616 234,10	1 648 160,86	42,69
Bežné výdavky spolu	3 114 766,72	3 365 505,54	3 504 224,19	90,76
Kapitálové výdavky	231 444,56	1 019 481,01	313 522,92	8,12
Kapitálové výdavky RO	4 999,00	0,00	0,00	0,00
Kapitálové výdavky spolu	236 443,56	1 019 481,01	313 522,92	8,12
Výdavkové finančné operácie	36 684,00	37 176,00	43 091,45	1,12
Spolu	3 387 894,28	4 422 162,55	3 860 838,56	100,00

Celkové výdavky mesta po zapojení finančných operácií boli v roku 2014 čerpané v sume 3 860 838,56 €, z toho bežné výdavky Mesta Hriňová tvorili 48,07 % a bežné výdavky rozpočtových organizácií tvorili 42,69 %. Kapitálové výdavky predstavovali 8,12 % z celkových výdavkov.

Oproti výdavkom v roku 2013 sa výdavky v roku 2014 znížili o sumu 561 323,99 € najmä z dôvodu nízkych kapitálových výdavkov. V roku 2013 sa realizoval projekt Revitalizácia centrálnej mestskej zóny, takže väčšinu kapitálových výdavkov tvorili práve výdavky na tento projekt.

Podiel jednotlivých druhov výdavkov na celkových výdavkoch Mesta Hriňová

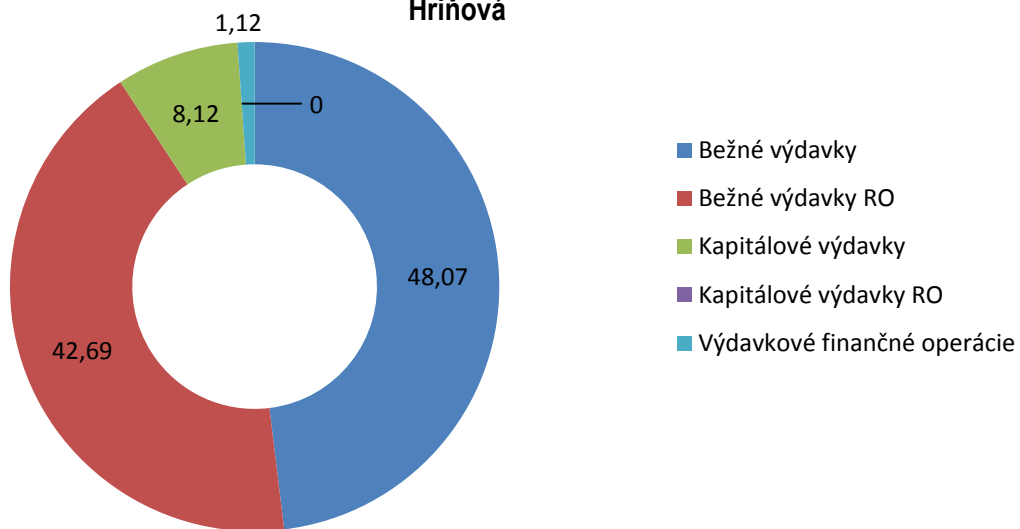



Hospodárenie Mesta Hriňová podľa programov

Rozpočet Mesta Hriňová je rozdelený do 15 programov plus výdavky škôl nasledovne:

Podiel programov na celkových výdavkoch (spolu s RO)

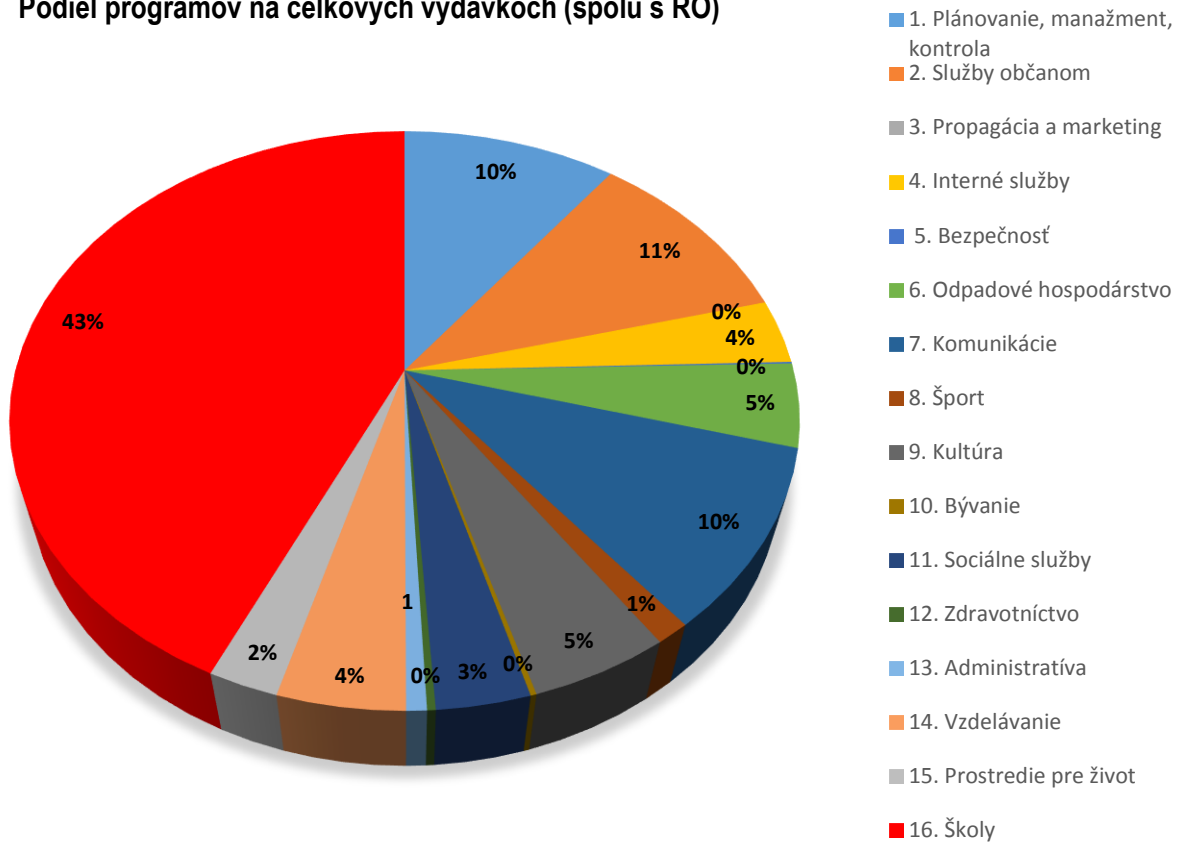

	Prog.	Názov programu	skutočnosť 2013	schválený na rok 2014	rozpočet po úpravách	čerpanie k 31.12.2014
Funkčná klasifikácia	Položka EK	Plánovanie, manažment, kontrola	338 300,92	400 694,00	421 785,00	398 124,06
01116	Všeobecné verejné služby obce					
	610	Mzdy, platy, OOV	210 988,09	259 550,00	261 150,00	244 807,25
	620	Odvody	76 837,45	91 770,00	91 770,00	85 975,62
	630	Tovary a služby	30 424,79	36 374,00	57 765,00	59 727,95
	640	Bežné transfery	15 050,59	13 000,00	9 200,00	5 779,08
	720	Transfer právnickej osobe založenej mestom	5 000,00	0,00	0,00	0,00
		Spolu	338 300,92	400 694,00	419 885,00	396 289,90
0443	Výstavba					
	710	Obstarávanie kapitálových aktív (projekt. dok.)	0,00	0,00	1 900,00	1 834,16
		Spolu	0,00	0,00	1 900,00	1 834,16
	2	Služby občanom	372 122,22	387 086,00	361 856,00	409 848,44
01116	Všeobecné					



Konsolidovaná výročná správa Mesta Hriňová za rok 2014

	verejné služby obce - matrika, evidencia obyvateľstva, spoločný stavebný úrad					
	610	Mzdy, platy, OOV	42 974,65	19 415,00	14 318,00	12 897,98
	620	Odvody	15 808,31	1 000,00	5 701,00	7 543,28
	630	Tovary a služby	14 180,38	6 260,00	16 915,00	31 993,30
		Spolu	72 963,34	26 675,00	36 934,00	52 434,56
	710	Obstarávanie kapitálových aktív	0,00	0,00	0,00	0,00
		Spolu	0,00	0,00	0,00	0,00
0160	Stredisko služieb - doprava					
	610	Mzdy, platy, OOV	67 535,13	95 950,00	67 750,00	81 287,63
	620	Odvody	24 002,15	21 714,00	22 614,00	25 928,56
	630	Tovary a služby	58 025,65	57 925,00	58 931,00	56 409,79
	640		1 641,50	200,00	300,00	266,58
		Spolu	151 204,43	175 789,00	149 595,00	163 892,56
	710	Obstarávanie kapitálových aktív	23 787,61	15 000,00	0,00	0,00
		Spolu	23 787,61	15 000,00	0,00	0,00
0116	MOP, 50i, j					
	610	Mzdy, platy, OOV	89,00	50 000,00	31 945,00	37 181,33
	620	Odvody	30,70	0,00	7 495,00	8 568,59
	630	Tovary a služby	338,52	0,00	3 300,00	4 218,59
		Spolu	458,22	50 000,00	42 740,00	49 968,51
0620	Rozvoj obce - čistenie mesta, verejná zeleň					
	610	Mzdy, platy, OOV	10 004,79	11 299,00	10 299,00	11 010,32
	620	Odvody	3 217,56	4 188,00	5 188,00	3 656,59
	630	Tovary a služby	3 648,42	5 531,00	4 211,00	5 539,35
	640		190,13	0,00	0,00	0,00
	710	Obstaranie kapitálových aktív			12 000,00	10 604,59
		Spolu	17 060,90	21 018,00	31 698,00	30 810,85
0630	Zásobovanie vodou					
	630	Tovary a služby	343,46	0,00	230,00	236,69
		Spolu	343,46	0,00	230,00	236,69
	710	Obstaranie kapitálových aktív	791,73	0,00	600,00	600,00
		Spolu	791,73	0,00	600,00	600,00
0640	Verejné osvetlenie					
	610	Mzdy, platy, OOV	7 865,75	14 476,00	14 726,00	14 578,64
	620	Odvody	2 865,47	4 638,00	4 888,00	5 293,80



Konsolidovaná výročná správa Mesta Hriňová za rok 2014

	630	Tovary a služby	51 783,30	27 476,00	33 211,00	41 702,94
		Spolu	62 514,52	46 590,00	52 825,00	61 575,38
	710	Obstarávanie kapitálových aktív	0,00	0,00	0,00	3 899,67
	810	Úvery, pôžičky, návratné finančné výpomoci	24 264,00	24 756,00	24 756,00	24 756,00
		Spolu	24 264,00	24 756,00	24 756,00	28 655,67
0660	Verejné WC					
	610	Mzdy, platy, OOV	0,00	5 942,00	0,00	0,00
	620	Odvody	0,00	1 954,00	0,00	0,00
	630	Tovary a služby	370,68	1 700,00	1 700,00	1 674,56
	713	Interiérové vybavenie			320,00	313,20
		Spolu	370,68	9 596,00	2 020,00	1 987,76
0830	Miestny rozhlas					
	630	Tovary a služby	1 597,02	2 000,00	2 000,00	1 162,94
	710	Obstaranie kapitálových aktív			3 100,00	3 042,30
		Spolu	1 597,02	2 000,00	5 100,00	4 205,24
0840	Náboženské a spoločenské služby					
	630	Tovary a služby	1 784,78	2 662,00	2 793,00	2 916,22
	640	Transfery cirkvi	8 000,00	8 000,00	8 000,00	8 000,00
		Spolu	9 784,78	10 662,00	10 793,00	10 916,22
	710	Obstarávanie kapitálových aktív	6 981,53	5 000,00	4 565,00	4 565,00
		Spolu	6 981,53	5 000,00	4 565,00	4 565,00
	3	Propagácia a marketing	5 393,81	5 000,00	100,00	48,00
01116	630	Tovary a služby	5 393,81	5 000,00	100,00	48,00
	4	Interné služby	106 460,28	113 000,00	121 149,00	138 290,67
01116	630	Tovary a služby	101 863,78	113 000,00	119 637,00	133 150,42
		Spolu	101 863,78	113 000,00	119 637,00	133 150,42
	713	Nákup prevádzkových strojov	4 596,50	0,00	1 512,00	5 140,25
			4 596,50	0,00	1 512,00	5 140,25
	5	Bezpečnosť	4 116,51	3 396,00	3 246,00	3 525,39
0320	630	Tovary a služby	4 116,51	3 396,00	3 246,00	3 525,39
	6	Odpadové hospodárstvo	189 842,21	176 294,00	175 567,00	179 559,50
0510	Nakladanie s odpadmi (KO)					
	610	Mzdy, platy, OOV	2 213,41	5 200,00	0,00	0,00
	620	Odvody	850,43	2 248,00	0,00	0,00
	630	Tovary a služby	169 585,05	166 046,00	164 895,00	169 964,33
		Spolu	172 648,89	173 494,00	164 895,00	169 964,33
0510	710	Obstarávanie kapitálových aktív	9 713,20	0,00	8 172,00	3 778,81
		Spolu	9 713,20	0,00	8 172,00	3 778,81
0520	Nakladanie s odpadovými vodami					
	630	Tovary a služby	7 480,12	2 800,00	2 500,00	5 816,36



Konsolidovaná výročná správa Mesta Hriňová za rok 2014

		Spolu	7 480,12	2 800,00	2 500,00	5 816,36
	7	Komunikácie	314 192,79	370 574,00	427 674,00	387 651,81
0451	Zimná údržba					
	610	Mzdy, platy, OOV	61 135,07	65 900,00	65 900,00	41 854,11
	620	Odvody	22 945,20	24 175,00	24 175,00	16 672,46
	630	Tovary a služby	85 453,10	70 851,00	65 851,00	30 431,28
	640				200,00	152,98
		Spolu	169 533,37	160 926,00	156 126,00	89 110,83
0451	Údržba miestnych komunikácií					
	630	Tovary a služby	54 336,25	13 100,00	35 100,00	65 443,42
	640	Bežné transfery - nerentabilné spoje	57 431,40	57 000,00	57 000,00	43 431,42
		Spolu	111 767,65	70 100,00	92 100,00	108 874,84
	710	Obstaranie kapitálových aktív	32 891,77	139 548,00	179 448,00	189 666,14
		Spolu	32 891,77	139 548,00	179 448,00	189 666,14
0810	8	Šport	61 823,11	36 450,00	37 778,00	46 824,63
	630	Tovary a služby	23 405,88	12 450,00	13 050,00	20 057,17
	640	Bežné transfery - dotácie na šport	31 134,00	24 000,00	24 000,00	26 039,50
		Spolu	54 539,88	36 450,00	37 050,00	46 096,67
	710	Obstaranie kapitálových aktív	7 283,23	0,00	728,00	727,96
			7 283,23	0,00	728,00	727,96
0820	9	Kultúra	172 158,66	160 930,00	174 930,00	190 593,97
	610	Mzdy, platy, OOV	53 046,64	50 660,00	50 660,00	50 902,02
	620	Odvody	19 629,69	20 950,00	20 950,00	18 123,36
	630	Tovary a služby	77 328,83	78 270,00	95 546,00	114 088,70
08203	640	Bežné transfery - dotácie na kultúru	8 610,20	10 700,00	7 200,00	7 200,00
08209	640	ZPOZ	18,00	350,00	350,00	56,29
		Spolu	158 633,36	160 930,00	174 706,00	190 370,37
	710	Obstarávanie kapitálových aktív	13 525,30	0,00	224,00	223,60
		Spolu	13 525,30	0,00	224,00	223,60
0660	10	Bývanie	10 610,03	46 220,00	1 548 251,00	8 103,89
	630	Tovary a služby	10 610,03	8 220,00	7 071,00	7 544,62
		Spolu	10 610,03	8 220,00	7 071,00	7 544,62
	710	Obstarávanie kap. aktív - ČOV Štokovec	0,00	18 000,00	0,00	0,00
	710	Obstarávanie kap. aktív - kanalizácia bytovka Bystrô		20 000,00	0,00	0,00
	710	Výstavby tech. Infraštruktúry - bytovka Bystrô			112 887,00	0,00
	710	Kúpa nájomných bytov			1 405 326,00	0,00
	710	Nová bytovka Murínka			12 967,00	559,27
		Spolu	0,00	38 000,00	1 531 180,00	559,27
	820	Splácanie úveru ŠFRB	0,00	0,00	10 000,00	0,00
		Spolu		0,00	10 000,00	0,00
10202	11	Sociálne služby	104 082,26	94 840,00	106 258,00	126 886,62
	610	Mzdy, platy, OOV	56 135,37	53 900,00	58 900,00	71 377,24



Konsolidovaná výročná správa Mesta Hriňová za rok 2014

	620	Odvody	18 937,53	18 330,00	19 530,00	23 066,59
	630	Tovary a služby	8 886,46	7 760,00	5 478,00	5 923,64
1040	640	Osobitné dávky zo ŠR	18 938,40	14 550,00	22 050,00	25 621,15
10704	640	Bežné transfery	1 184,50	300,00	300,00	898,00
0760	12	Zdravotníctvo	22 111,85	14 600,00	14 600,00	11 459,96
	630	Tovary a služby	22 111,85	14 600,00	8 800,00	11 459,96
	13	Administratíva	21 482,47	29 500,00	29 500,00	27 440,76
0112	630	Tovary a služby	3 599,86	4 000,00	4 000,00	3 408,61
0170	650	Splácanie úrokov a ostatné platby súvisiace s úverom	4 970,61	5 500,00	5 500,00	5 696,70
		Spolu	8 570,47	9 500,00	9 500,00	9 105,31
0170	820	Splácanie istín	12 912,00	20 000,00	20 000,00	18 335,45
		Spolu	12 912,00	20 000,00	20 000,00	18 335,45
	14	Vzdelávanie	163 717,62	171 801,00	157 869,00	172 515,98
0911	Vzdelávanie v MŠ J. Kráľa					
	610	Mzdy, platy, OOV	85 377,03	86 732,00	86 732,00	88 807,70
	620	Odvody	30 101,62	31 126,00	30 204,00	31 122,55
	630	Tovary a služby	35 472,44	29 093,00	30 263,00	40 185,54
	640	Stravné v HN, nemocenské dávky, odchodné	1 126,55	17 250,00	2 470,00	1 647,41
	710	Obstaranie kapitálových aktív	1 951,98	0,00	600,00	749,78
		Spolu	154 029,62	164 201,00	150 269,00	162 512,98
01116	Činnosť spoločného školského úradu					
	610	Mzdy, platy, OOV	7 177,00	5 016,00	5 650,00	7 412,00
	620	Odvody	2 511,00	2 584,00	1 950,00	2 591,00
		Spolu	9 688,00	7 600,00	7 600,00	10 003,00
	15	Prostredie pre život	919 513,71	21 700,00	93 338,00	95 638,88
0473	Služby cestovného ruchu					
	630	Tovary a služby	2 764,34	1 700,00	700,00	3 881,59
		Spolu	2 764,34	1 700,00	700,00	3 881,59
	710	Obstarávanie kapitálových aktív	2 664,90	0,00	2 328,00	2 235,00
		Spolu	2 664,90	0,00	2 328,00	2 235,00
0620	Rozvoj obcí					
	630	Tovary a služby	3 791,21	1 000,00	4 192,00	3 939,10
	710				86 118,00	85 163,19
		Spolu	3 791,21	1 000,00	90 310,00	89 102,29
0660	Bývanie a občianska vybavenosť					
	710		0,00	9 000,00	0,00	420,00
			0,00	9 000,00	0,00	420,00
	710	Obstaranie kap. aktív	904 055,02	10 000,00	0,00	0,00
01116	710	Obstaranie kap. aktív - ihriská	6 238,24	0,00	0,00	0,00



Konsolidovaná výročná správa Mesta Hriňová za rok 2014

		Spolu	910 293,26	10 000,00	0,00	0,00
	16	Školy	14 430,30	35 450,00	16 450,00	16 165,14
09502	640	Centrá voľného času	14 430,30	15 450,00	14 832,00	14 832,00
	630	Údržba budovy ZUŠ		20 000,00	1 618,00	1 333,14
		SPOLU bez právnych subjektov školstva	2 820 358,75	2 067 535,00	3 690 351,00	2 212 677,70
0911	640	Bežné transfery školám - MŠ		222 000,00	222 000,00	218 332,68
0912	640	Bežné transfery školám - ZŠ	1 421 302,78	855 144,00	887 528,00	885 360,00
	640	Dotácie - asistent učiteľa, vzdel. poukazy, dopravné		37 793,00	35 997,00	41 263,24
09501	640	Bežné transfery školám - ŠKD		43 560,00	43 560,00	43 562,00
09501	640	Bežné transfery školám - ZUŠ	180 501,02	178 300,00	178 300,00	179 000,00
09601	640	Bežné transfery školám - Jedálne		129 794,00	117 303,00	117 303,00
	640	Výdavky z vlatných príjmov + ostatné		43 878,00	43 878,00	163 339,94
		Spolu výdavky RO	1 601 803,80	1 510 469,00	1 528 566,00	1 648 160,86
		VÝDAVKY CELKOM	4 422 162,55	3 578 004,00	5 218 917,00	3 860 838,56

	Prog.	Názov programu	skutočnosť 2013	schválený na rok 2014	rozpočet po úpravách	čerpanie k 31.12.2014
Funkčná klasifikácia	Položka EK	Plánovanie, manažment, kontrola	338 300,92	400 694,00	421 785,00	398 124,06
01116		Všeobecné verejné služby obce				
	610	Mzdy, platy, OOV	210 988,09	259 550,00	261 150,00	244 807,25
	620	Odvody	76 837,45	91 770,00	91 770,00	85 975,62
	630	Tovary a služby	30 424,79	36 374,00	57 765,00	59 727,95
	640	Bežné transfery	15 050,59	13 000,00	9 200,00	5 779,08
	720	Transfer právnickej osobe založenej mestom	5 000,00	0,00	0,00	0,00
		Spolu	338 300,92	400 694,00	419 885,00	396 289,90
0443		Výstavba				
	710	Obstarávanie kapitálových aktív (projekt. dok.)	0,00	0,00	1 900,00	1 834,16
		Spolu	0,00	0,00	1 900,00	1 834,16
	2	Služby občanom	372 122,22	387 086,00	361 856,00	409 848,44
01116		Všeobecné verejné služby obce - matrika, evidencia obyvateľstva, spoločný stavebný úrad				
	610	Mzdy, platy, OOV	42 974,65	19 415,00	14 318,00	12 897,98
	620	Odvody	15 808,31	1 000,00	5 701,00	7 543,28
	630	Tovary a služby	14 180,38	6 260,00	16 915,00	31 993,30
		Spolu	72 963,34	26 675,00	36 934,00	52 434,56
	710	Obstarávanie kapitálových aktív	0,00	0,00	0,00	0,00
		Spolu	0,00	0,00	0,00	0,00
0160		Stredisko služieb - doprava				
	610	Mzdy, platy, OOV	67 535,13	95 950,00	67 750,00	81 287,63
	620	Odvody	24 002,15	21 714,00	22 614,00	25 928,56
	630	Tovary a služby	58 025,65	57 925,00	58 931,00	56 409,79
	640		1 641,50	200,00	300,00	266,58



Konsolidovaná výročná správa Mesta Hriňová za rok 2014

		Spolu	151 204,43	175 789,00	149 595,00	163 892,56
	710	Obstarávanie kapitálových aktív	23 787,61	15 000,00	0,00	0,00
		Spolu	23 787,61	15 000,00	0,00	0,00
0116	MOP, 50i, j					
	610	Mzdy, platy, OOV	89,00	50 000,00	31 945,00	37 181,33
	620	Odvody	30,70	0,00	7 495,00	8 568,59
	630	Tovary a služby	338,52	0,00	3 300,00	4 218,59
		Spolu	458,22	50 000,00	42 740,00	49 968,51
0620	Rozvoj obce - čistenie mesta, verejná zeleň					
	610	Mzdy, platy, OOV	10 004,79	11 299,00	10 299,00	11 010,32
	620	Odvody	3 217,56	4 188,00	5 188,00	3 656,59
	630	Tovary a služby	3 648,42	5 531,00	4 211,00	5 539,35
	640		190,13	0,00	0,00	0,00
	710	Obstaranie kapitálových aktív			12 000,00	10 604,59
		Spolu	17 060,90	21 018,00	31 698,00	30 810,85
0630	Zásobovanie vodou					
	630	Tovary a služby	343,46	0,00	230,00	236,69
		Spolu	343,46	0,00	230,00	236,69
	710	Obstaranie kapitálových aktív	791,73	0,00	600,00	600,00
		Spolu	791,73	0,00	600,00	600,00
0640	Verejné osvetlenie					
	610	Mzdy, platy, OOV	7 865,75	14 476,00	14 726,00	14 578,64
	620	Odvody	2 865,47	4 638,00	4 888,00	5 293,80
	630	Tovary a služby	51 783,30	27 476,00	33 211,00	41 702,94
		Spolu	62 514,52	46 590,00	52 825,00	61 575,38
	710	Obstarávanie kapitálových aktív	0,00	0,00	0,00	3 899,67
	810	Úvery, pôžičky, návratné finančné výpomoci	24 264,00	24 756,00	24 756,00	24 756,00
		Spolu	24 264,00	24 756,00	24 756,00	28 655,67
0660	Verejné WC					
	610	Mzdy, platy, OOV	0,00	5 942,00	0,00	0,00
	620	Odvody	0,00	1 954,00	0,00	0,00
	630	Tovary a služby	370,68	1 700,00	1 700,00	1 674,56
	713	Interiérové vybavenie			320,00	313,20
		Spolu	370,68	9 596,00	2 020,00	1 987,76
0830	Miestny rozhlas					
	630	Tovary a služby	1 597,02	2 000,00	2 000,00	1 162,94
	710	Obstaranie kapitálových aktív			3 100,00	3 042,30
		Spolu	1 597,02	2 000,00	5 100,00	4 205,24
0840	Náboženské a spoločenské služby					
	630	Tovary a služby	1 784,78	2 662,00	2 793,00	2 916,22
	640	Transfery cirkvi	8 000,00	8 000,00	8 000,00	8 000,00
		Spolu	9 784,78	10 662,00	10 793,00	10 916,22
	710	Obstarávanie kapitálových aktív	6 981,53	5 000,00	4 565,00	4 565,00
		Spolu	6 981,53	5 000,00	4 565,00	4 565,00
	3	Propagácia a marketing	5 393,81	5 000,00	100,00	48,00



Konsolidovaná výročná správa Mesta Hriňová za rok 2014

01116	630	Tovary a služby	5 393,81	5 000,00	100,00	48,00
	4	Interné služby	106 460,28	113 000,00	121 149,00	138 290,67
01116	630	Tovary a služby	101 863,78	113 000,00	119 637,00	133 150,42
		Spolu	101 863,78	113 000,00	119 637,00	133 150,42
	713	Nákup prevádzkových strojov	4 596,50	0,00	1 512,00	5 140,25
			4 596,50	0,00	1 512,00	5 140,25
	5	Bezpečnosť	4 116,51	3 396,00	3 246,00	3 525,39
0320	630	Tovary a služby	4 116,51	3 396,00	3 246,00	3 525,39
	6	Odpadové hospodárstvo	189 842,21	176 294,00	175 567,00	179 559,50
0510	Nakladanie s odpadmi (KO)					
	610	Mzdy, platy, OOV	2 213,41	5 200,00	0,00	0,00
	620	Odvody	850,43	2 248,00	0,00	0,00
	630	Tovary a služby	169 585,05	166 046,00	164 895,00	169 964,33
		Spolu	172 648,89	173 494,00	164 895,00	169 964,33
0510	710	Obstarávanie kapitálových aktív	9 713,20	0,00	8 172,00	3 778,81
		Spolu	9 713,20	0,00	8 172,00	3 778,81
0520	Nakladanie s odpadovými vodami					
	630	Tovary a služby	7 480,12	2 800,00	2 500,00	5 816,36
		Spolu	7 480,12	2 800,00	2 500,00	5 816,36
	7	Komunikácie	314 192,79	370 574,00	427 674,00	387 651,81
0451	Zimná údržba					
	610	Mzdy, platy, OOV	61 135,07	65 900,00	65 900,00	41 854,11
	620	Odvody	22 945,20	24 175,00	24 175,00	16 672,46
	630	Tovary a služby	85 453,10	70 851,00	65 851,00	30 431,28
	640				200,00	152,98
		Spolu	169 533,37	160 926,00	156 126,00	89 110,83
0451	Údržba miestnych komunikácií					
	630	Tovary a služby	54 336,25	13 100,00	35 100,00	65 443,42
	640	Bežné transfery - nerentabilné spoje	57 431,40	57 000,00	57 000,00	43 431,42
		Spolu	111 767,65	70 100,00	92 100,00	108 874,84
	710	Obstaranie kapitálových aktív	32 891,77	139 548,00	179 448,00	189 666,14
		Spolu	32 891,77	139 548,00	179 448,00	189 666,14
0810	8	Šport	61 823,11	36 450,00	37 778,00	46 824,63
	630	Tovary a služby	23 405,88	12 450,00	13 050,00	20 057,17
	640	Bežné transfery - dotácie na šport	31 134,00	24 000,00	24 000,00	26 039,50
		Spolu	54 539,88	36 450,00	37 050,00	46 096,67
	710	Obstaranie kapitálových aktív	7 283,23	0,00	728,00	727,96
			7 283,23	0,00	728,00	727,96
0820	9	Kultúra	172 158,66	160 930,00	174 930,00	190 593,97
	610	Mzdy, platy, OOV	53 046,64	50 660,00	50 660,00	50 902,02
	620	Odvody	19 629,69	20 950,00	20 950,00	18 123,36
	630	Tovary a služby	77 328,83	78 270,00	95 546,00	114 088,70
08203	640	Bežné transfery - dotácie na kultúru	8 610,20	10 700,00	7 200,00	7 200,00
08209	640	ZPOZ	18,00	350,00	350,00	56,29
		Spolu	158 633,36	160 930,00	174 706,00	190 370,37



Konsolidovaná výročná správa Mesta Hriňová za rok 2014

	710	Obstarávanie kapitálových aktív	13 525,30	0,00	224,00	223,60
		Spolu	13 525,30	0,00	224,00	223,60
0660	10	Bývanie	10 610,03	46 220,00	251,00	8 103,89
	630	Tovary a služby	10 610,03	8 220,00	7 071,00	7 544,62
		Spolu	10 610,03	8 220,00	7 071,00	7 544,62
	710	Obstarávanie kap. aktív - ČOV Štokovec	0,00	18 000,00	0,00	0,00
	710	Obstarávanie kap. aktív - kanalizácia bytovka Bystrô		20 000,00	0,00	0,00
	710	Výstavby tech. Infraštruktúry - bytovka Bystrô			112 887,00	0,00
	710	Kúpa nájomných bytov			1 405 326,00	0,00
	710	Nová bytovka Murínka			12 967,00	559,27
		Spolu	0,00	38 000,00	1 531 180,00	559,27
	820	Splácanie úveru ŠFRB	0,00	0,00	10 000,00	0,00
		Spolu		0,00	10 000,00	0,00
10202	11	Sociálne služby	104 082,26	94 840,00	106 258,00	126 886,62
	610	Mzdy, platy, OOV	56 135,37	53 900,00	58 900,00	71 377,24
	620	Odvody	18 937,53	18 330,00	19 530,00	23 066,59
	630	Tovary a služby	8 886,46	7 760,00	5 478,00	5 923,64
1040	640	Osobitné dávky zo ŠR	18 938,40	14 550,00	22 050,00	25 621,15
10704	640	Bežné transfery	1 184,50	300,00	300,00	898,00
0760	12	Zdravotníctvo	22 111,85	14 600,00	14 600,00	11 459,96
	630	Tovary a služby	22 111,85	14 600,00	8 800,00	11 459,96
	13	Administratíva	21 482,47	29 500,00	29 500,00	27 440,76
0112	630	Tovary a služby	3 599,86	4 000,00	4 000,00	3 408,61
0170	650	Splácanie úrokov a ostatné platby súvisiace s úverom	4 970,61	5 500,00	5 500,00	5 696,70
		Spolu	8 570,47	9 500,00	9 500,00	9 105,31
0170	820	Splácanie istín	12 912,00	20 000,00	20 000,00	18 335,45
		Spolu	12 912,00	20 000,00	20 000,00	18 335,45
	14	Vzdelávanie	163 717,62	171 801,00	157 869,00	172 515,98
0911	Vzdelávanie v MŠ J. Kráľa					
	610	Mzdy, platy, OOV	85 377,03	86 732,00	86 732,00	88 807,70
	620	Odvody	30 101,62	31 126,00	30 204,00	31 122,55
	630	Tovary a služby	35 472,44	29 093,00	30 263,00	40 185,54
	640	Stravné v HN, nemocenské dávky, odchodné	1 126,55	17 250,00	2 470,00	1 647,41
	710	Obstaranie kapitálových aktív	1 951,98	0,00	600,00	749,78
		Spolu	154 029,62	164 201,00	150 269,00	162 512,98
01116	Činnosť spoločného školského úradu					
	610	Mzdy, platy, OOV	7 177,00	5 016,00	5 650,00	7 412,00
	620	Odvody	2 511,00	2 584,00	1 950,00	2 591,00
		Spolu	9 688,00	7 600,00	7 600,00	10 003,00
	15	Prostredie pre život	919 513,71	21 700,00	93 338,00	95 638,88
0473	Služby cestovného ruchu					
	630	Tovary a služby	2 764,34	1 700,00	700,00	3 881,59



Konsolidovaná výročná správa Mesta Hriňová za rok 2014

		Spolu	2 764,34	1 700,00	700,00	3 881,59
	710	Obstarávanie kapitálových aktív	2 664,90	0,00	2 328,00	2 235,00
		Spolu	2 664,90	0,00	2 328,00	2 235,00
0620		Rozvoj obcí				
	630	Tovary a služby	3 791,21	1 000,00	4 192,00	3 939,10
	710				86 118,00	85 163,19
		Spolu	3 791,21	1 000,00	90 310,00	89 102,29
0660		Bývanie a občianska vybavenosť				
	710		0,00	9 000,00	0,00	420,00
			0,00	9 000,00	0,00	420,00
	710	Obstaranie kap. aktív	904 055,02	10 000,00	0,00	0,00
01116	710	Obstaranie kap. aktív - ihriská	6 238,24	0,00	0,00	0,00
		Spolu	910 293,26	10 000,00	0,00	0,00
	16	Školy	14 430,30	35 450,00	16 450,00	16 165,14
09502	640	Centrá voľného času	14 430,30	15 450,00	14 832,00	14 832,00
	630	Údržba budovy ZUŠ		20 000,00	1 618,00	1 333,14
		SPOLU bez právnych subjektov školstva	2 820 358,75	2 067 535,00	3 690 351,00	2 212 677,70
0911	640	Bežné transfery školám - MŠ		222 000,00	222 000,00	218 332,68
			1 421 302,78			
0912	640	Bežné transfery školám - ZŠ		855 144,00	887 528,00	885 360,00
	640	Dotácie - asistent učiteľa, vzdel. poukazy, dopravné		37 793,00	35 997,00	41 263,24
09501	640	Bežné transfery školám - ŠKD		43 560,00	43 560,00	43 562,00
09501	640	Bežné transfery školám - ZUŠ	180 501,02	178 300,00	178 300,00	179 000,00
09601	640	Bežné transfery školám - Jedálne		129 794,00	117 303,00	117 303,00
	640	Výdavky z vlatných príjmov + ostatné		43 878,00	43 878,00	163 339,94
		Spolu výdavky RO	1 601 803,80	1 510 469,00	1 528 566,00	1 648 160,86
		VÝDAVKY CELKOM	4 422 162,55	3 578 004,00	5 218 917,00	3 860 838,56

2.2. Bilancia aktív a pasív individuálnej súvahy

Majetok mesta

Z vykázaného stavu v súvahe k 31.12.2014 vyplýva, že bilancia aktív a pasív je dodržaná, úhrn aktív sa rovná úhrnu pasív. Zostatky všetkých súvahových účtov boli odsúhlasené v rámci vykonanej inventarizácie majetku mesta k 31.12.2014 na základe príkazu primátora mesta zo dňa 20.10.2014 pre zamestnancov mesta a zriadené rozpočtové organizácie. Inventarizácia sa začala hneď po vydaní príkazu. Všetky druhy majetku boli na základe inventúrnych súpisov odkontrolované so skutočným stavom.

Fyzická inventúra prebehla v poriadku, jednotlivé komisie navrhli nejaký majetok na vyradenie. Zasadat' bude vyradovacia komisia a na základe jej záverov bude majetok vyradený z evidencie.



Po vykonaní fyzickej inventúry sa začala dokladová inventúra. Z jednotlivých modulov informačného systému boli vytlačené zostavy, ktoré sa následne porovnávali s účtovným stavom.

STRANA AKTÍV	Stav k 31.12.2013	Stav k 31.12.2014		
	Netto	Brutto	Korekcia	Netto
SPOLU MAJETOK	9 158 067,62	10 631 501,44	4 256 739,21	6 374 762,23
Neobežný majetok v tom:	8 792 945,16	10 251 205,75	4 224 935,35	6 026 270,40
Dlhodobý nehmotný majetok	12 358,57	23 171,54	19 856,18	3 314,36
Dlhodobý hmotný majetok	6 869 607,87	8 317 056,49	4 205 079,17	4 111 977,32
Dlhodobý finančný majetok	1 910 978,72	1 910 978,72	0,00	1 910 978,72
Obežný majetok v tom:	365 122,46	380 295,69	31 803,86	348 491,83
Zásoby	7 978,21	7 162,37	0,00	7 162,37
Zúčtovanie medzi subjektami verejnej správy	62 249,94	49 959,26	0,00	49 959,26
Krátkodobé pohľadávky	44 061,61	80 496,49	31 803,86	48 692,63
Finančné účty	250 832,70	242 677,57	0,00	242 677,57

Dlhodobý hmotný majetok má najväčší podiel na celkovom majetku mesta, a to 64,5 %. Stavby tvoria až 88,43 % dlhodobého hmotného majetku..

Dlhodobý nehmotný majetok je tvorený softvérom a ostatným dlhodobým nehmotným majetkom, kde je zaradená územno-plánovacia dokumentácia.

Dlhodobý finančný majetok tvoria podielové cenné papiere v spoločnosti FIN M.O.S. a akcie Slovenskej vodárenskej spoločnosti, a. s..

Hodnotu zúčtovacích vzťahov tvoria odpisy majetku zvereného do správy rozpočtovým organizáciám.

PASÍVA	Stav k 31.12.2013	Stav k 31.12.2014
VLASTNÉ IMANIE A ZÁVÄZKY	9 158 067,62	6 374 762,23
Vlastné imanie (zdroje krytia)	6 999 862,89	4 378 653,27
Nevysporiadaný výsledok hospodárenia minulých rokov	4 736 494,34	4 564 853,94
Výsledok hospodárenia za účtovné obdobie	2 225 608,45	-223 960,77
Oceňovacie rozdiely súčet	37 760,10	37 760,10
Závazky súčet	746 355,81	591 604,03
Rezervy súčet	33 540,00	900,00
Zúčtovanie medzi subjektami verejnej správy	39 333,40	11 055,21



Konsolidovaná výročná správa Mesta Hriňová za rok 2014

Dlhodobé záväzky súčet	132 190,15	107 295,81
Krátkodobé záväzky súčet	278 638,36	228 203,43
Bankové úvery a výpomoci súčet	262 653,90	244 149,58
Časové rozlíšenie	1 411 848,92	1 404 504,93

V bežnom účtovnom období hospodárilo Mesto Hriňová so stratou v sume -223 960,77 €.

Po 31.decembri 2013 bolo zistené, že Mesto Hriňová nesprávne vykonalo ocenenie pozemkov pri inventarizácii. Správny spôsob ocenenia bol použitím historických cien. Pozemky boli v roku 2013 nesprávne ocenené podľa Vyhlášky Ministerstva spravodlivosti SR č. 492/2004 o stanovení všeobecnej hodnoty majetku a zaúčtované do výnosov z prevádzkovej činnosti v sume 2 436 140,25 €, čím došlo k ovplyvneniu výsledku hospodárenia nesprávnym navýšením ceny pozemkov vo vlastníctve Mesta Hriňová.

Po zistení tejto skutočnosti bola hodnota pozemkov opravená v priebehu mesiaca január 2014. Z uvedeného dôvodu je taký rozdiel v hospodárskom výsledku oproti roku 2014.

Hodnotu zúčtovacích vzťahov tvorí suma záväzkov vyplývajúca z prijatých bežných transferov, ktoré neboli použité v roku 2014. Jedná sa o finančné prostriedky poskytnuté ZŠ s MŠ Školská z Európskeho sociálneho fondu na projekt skvalitnenia procesu vzdelávania.

V roku 2014 poklesli dlhodobé záväzky o 18,83 % a poklesli aj krátkodobé záväzky o 18,10 % oproti roku 2013. Za rok 2014 eviduje Mesto Hriňová záväzky po lehote splatnosti v sume 49 280,75 €.

Najväčšou záväzkovou položkou v roku 2014 boli bankové úvery, ktoré tvorili 41,27% z celkových záväzkov.

V tabuľke uvádzame prehľad nákladov Mesta Hriňová v rokoch 2013 a 2014.

Náklady	Bezprostredne predchádzajúce účtovné obdobie	Bežné účtovné obdobie		
		Hlavná činnosť	Podnikateľská činnosť	Spolu
Prevádzková činnosť				
Spotrebované nákupy	314 801,53	293 520,17	2 385,62	295 905,79
Služby	418 507,26	432 153,41	2 887,22	435 040,63
Osobné náklady	896 089,33	984 594,66	3 518,23	988 112,89
Dane a poplatky	6 294,03	4 056,21	0,00	4 056,21



Konsolidovaná výročná správa Mesta Hriňová za rok 2014

Ostatné náklady na prevádzkovú činnosť	52 856,48	77 230,36	0,00	77 230,36
Odpisy, rezervy a opravné položky z prevádzkovej a finančnej činnosti a zúčtovanie časového rozlíšenia	390 519,14	523 344,85	0,00	523 344,85
Finančná činnosť				
Finančné náklady	15 219,48	15 094,59	0,00	15 094,59
Náklady na transfery a náklady z odvodu príjmov	749 293,65	769 882,92	0,00	769 882,92
Spolu náklady	2 843 580,90	3 099 877,17	8 791,07	3 108 668,24

Celkové náklady Mesta Hriňová vzrástli v roku 2014 v porovnaní s rokom 2013 o 9,32 %. Vzrástli najmä osobné náklady, čo súvisí s povinným navýšením miezd (valorizácia) a náklady v účtovej skupine 55 – Odpisy, rezervy a opravné položky.

Výnosy Mesta Hriňová za roky 2013 a 2014 uvádzame v nasledujúcej tabuľke.

Výnosy	Bezprostredne predchádzajúce účtovné obdobie	Bežné účtovné obdobie		
		Hlavná činnosť	Podnikateľská činnosť	Spolu
Tržby za vlastné výkony a tovar	25 513,41	16 659,28	8 787,62	25 456,90
Aktivácia	3 529,29	0,00	0,00	0,00
Daňové a colné výnosy a výnosy z poplatkov	2 135 613,93	2 289 741,13	0,00	2 289 741,13
Ostatné výnosy z prevádzkovej činnosti	2 627 963,38	221 238,58	0,00	221 238,58
Zúčtovanie rezerv a opravných položiek z prevádzkovej a finančnej činnosti a zúčtovanie časového rozlíšenia	27 656,00	33 540,00	0,00	33 540,00
Finančné výnosy	185,75	234,03	0,00	234,03
Výnosy z transferov a rozpočtových príjmov v obciach, VÚC a v rozpočtových organizáciách a príspevkových organizáciách zriadených obcou a VÚC	248 727,60	314 496,83	0,00	314 496,83
Výnosy spolu	5 069 189,35	2 875 909,85	8 797,62	2 884 707,47

Najväčšou výnosovou položkou boli v roku 2014 Ostatné výnosy z prevádzkovej činnosti a daňové a colné výnosy a výnosy z poplatkov, najmä vplyvom podielových daní, ktoré tvoria hlavnú príjmovú časť rozpočtu mesta. Ostatné výnosy z prevádzkovej činnosti v roku 2014 výrazne poklesli, čo súvisí s nesprávnym ocenením pozemkov (popísané vyššie pri Aktivách), čím došlo k ovplyvneniu hospodárskeho výsledku v roku 2013.

2.3. Prehľad o stave a vývoji dlhu Mesta Hriňová

Mesto Hriňová k 31.12.2014 eviduje v účtovníctve 2 druhy úverov. Municipálny úver v Primabanke a. s., ktorého zostatok bol v sume 212 149,58 €. Z tohto úveru mesto spláca len úroky, istina zostáva nesplatená. Po splatení časti dlhu z iných úverov mesto pristúpi k prehodnoteniu úveru a k postupnému splácaniu istiny. Investičný úver na 5 % spolufinancovanie akcie Revitalizácia centrálnej mestskej zóny Hriňová bol čerpaný v II. polroku 2013 na úhradu časti dodávateľských faktúr. Splácať sa mesačne v sume 1 500,00 € mesačne.

Podľa § 17 zákona č. 583/2004 Z.z. o rozpočtových pravidlách územnej samosprávy a o zmene a doplnení niektorých zákonov v znení neskorších predpisov:



1) Splnenie podmienok prijatia úveru:

a) celková suma dlhu obce neprekročí 60 % skutočných bežných príjmov predchádzajúceho rozpočtového roka

Bežné príjmy rok 2013:	3 451 197,82 €
Stav úverov k 31.12.2014:	
- municipálny úver	212 149,58 € (Primabanka,a.s.)
- investičné úvery	32 000,00 € (VÚB,a.s.)
Celková suma dlhu po prijatí úverov:	244 149,58 €

Podiel dlhu na bežných príjmoch: 7,07 %

Podmienka splnená.

b) suma ročných splátok návratných zdrojov financovania vrátane úhrady výnosov neprekročí 25 % skutočných bežných príjmov predchádzajúceho rozpočtového roka.

V roku 2014 predstavovali splátky úveru vo VÚB, a. s. sumu 18 335,45 € a splátky úrokov sumu 5 696,70 €, spolu ročné splátky návratných zdrojov financovania boli v sume 24 032,15 €, čo predstavuje 0,70 % skutočných bežných príjmov predchádzajúceho rozpočtového roka.

Podmienka splnená.

2) Ozdravný režim a nútená správa (§ 19 zákona 583/2004 Z.z. o rozpočtových pravidlách územnej samosprávy a o zmene a doplnení niektorých zákonov v znení neskorších predpisov)

Celková výška záväzkov po lehote splatnosti nesmie prekročiť 15 % skutočných bežných príjmov predchádzajúceho rozpočtového roka a uznané záväzky musia byť uhradené do 60 dní od dňa splatnosti.

Mesto Hriňová k 31.12.2014 evidovalo záväzky po lehote splatnosti v sume 49 280,75 €, čo v pomere k bežným príjmom predstavuje 1,42 % skutočných bežných príjmov.

Nevyplyva povinnosť zaviesť ozdravný režim.

Bankové úvery (v eurách)

Druh bankového úveru	Charakter bankového úveru	Mena	Dátum splatnosti	Výška k 31.12. 2013	Výška k 31.12. 2014
municipálny úver (Prima Banka a. s.)	investičný	EUR	31.12.2020	212 318,45	212 149,58
investičný úver (VÚB, a. s.)	investičný	EUR	31.12.2016	50 335,45	32 000,00
Spolu				262 653,90	244 149,58

3. KONSOLIDOVANÁ VÝROČNÁ SPRÁVA

V rámci štátneho účtovníctva a výkazníctva mesto zostavovalo v súlade so zákonom č. 431/2002 Z. z. o účtovníctve v znení neskorších predpisov a Opatrením Ministerstva financií SR zo dňa 17.12.2008 č. MF/27526/2008-31, ktorým sa ustanovujú podrobnosti o metódach a postupoch konsolidácie vo verejnej správe a podrobnosti o usporiadaní a označovaní položiek Konsolidovanej účtovnej závierky vo verejnej správe, konsolidovanú účtovnú závierku k 31.12.2014.

Do konsolidovaného celku Mesta Hriňová patria rozpočtové organizácie zriadené mestom a obchodná spoločnosť VPS Hriňová s. r. o., ktorá bola založená Mestom Hriňová s účasťou na majetku 100 %

3.1. Informácie o organizáciách v zriaďovateľskej pôsobnosti Mesta Hriňová



Mesto Hriňová je zriaďovateľom nasledovných rozpočtových organizácií s právnou subjektivitou:

- Základná škola s materskou školou, Školská 1575

členenie: základná škola, školská jedáleň, školský klub detí a materská škola

riaditeľka školy: Mgr. Emília Trebulová

počet zamestnancov: ZŠ: 46

MŠ 11

ŠKD 3

ŠJ 8

počet žiakov ZŠ: 248

počet detí v MŠ: 90

- Základná škola s materskou školou, Krivec 1355

členenie: základná škola, školská jedáleň, školský klub detí a materská škola

riaditeľka školy: Mgr. Mária Paučová

počet zamestnancov: ZŠ: 23

MŠ: 8

ŠKD: 1

ŠJ: 5

počet žiakov: 158

počet detí v MŠ: 63

- Základná umelecká škola, Školská 2643

riaditeľ: Mgr. art. Michal Dobiáš, ArtD.

počet zamestnancov: 20

individuálna forma vyučovania: 174 detí

skupinová forma vyučovania: 183 detí

VPS Hriňová, s. r. o., Partizánska 1612

konateľ: Ing. Marián Beňo

deň vzniku: 01.11.2012

3.2. Použité metódy konsolidácie

Pri spracovaní konsolidovaného celku mesto postupovalo metódou úplnej konsolidácie.

Predmetom konsolidačných úprav bolo vzájomné vylučovanie transakcií, ktoré vykazovali účtovné jednotky vo svojich výkazoch k 31.12.2014.

Pri konsolidácii účtovnej závierky sa konsolidovali:

- pohľadávky a záväzky, kde sa vylučovali vzájomné pohľadávky a záväzky mesta s rozpočtovými organizáciami,
- náklady a výnosy.

3.3. Hospodárenie konsolidovaného celku



Najväčší podiel na aktívach konsolidovaného celku tvoril dlhodobý hmotný majetok, ktorý predstavoval 66,11 %. Oproti roku 2013 hodnota obežného majetku klesla, čo spôsobilo nesprávne ocenenie pozemkov pri inventarizácii v roku 2013 (popísané vyššie pri Aktívach individuálnej súvahy).

Súvaha k 31.12.2014 (vrátane RO) v EUR

AKTÍVA	Netto k 31.12.2013	Netto k 31.12.2014
Majetok spolu	9 978 382,57	6 958 991,61
Neobežný majetok	9 538 986,04	6 515 054,63
Dlhodobý nehmotný majetok	12 358,57	3 314,36
Softvér	12 358,57	2 097,20
Drobný dlhodobý nehmotný majetok	0,00	1 217,16
Dlhodobý hmotný majetok	7 615 648,75	4 600 761,55
pozemky	2 675 111,35	286 794,01
stavby	4 528 868,51	4 107 195,51
samostatné hnutelné veci	55 305,77	41 261,71
dopravné prostriedky	1 240,25	0,00
drobný dlhodobý hmotný majetok	7 728,50	15 399,08
obstaranie dlhodobého hmotného majetku	347 394,37	150 111,24
dlhodobý finančný majetok	1 910 978,72	1 910 978,72
realizovateľné cenné papiere	1 677 774,31	1 677 774,31
obstaranie dlhodobého fin. majetku	228 204,41	228 204,41
Obežný majetok	439 053,73	443 587,88
Zásoby, z toho:	12 659,80	10 222,80
materiál	12 659,80	10 222,80
Zúčtovanie medzi subjektami verejnej správy	0,00	0,00
zúčtovanie odvodov príjmov RO do rozpočtu zriaďovateľa	0,00	0,00
zúčtovanie transferov rozpočtu obce a VÚC	0,00	0,00
Dlhodobé pohľadávky	3 834,77	4 646,97
ostatné pohľadávky	0,00	0,00
Krátkodobé pohľadávky	44 061,61	91 298,99
odberatelia	1 256,20	1 316,56
ostatné pohľadávky	0,00	0,00
poskytnuté prevádzkové preddavky	0,00	0,00
pohľadávky z nedaňových príjmov obcí a VÚC a RO	28 408,23	27 768,45
pohľadávky z daňových príjmov obcí a VÚC	12 212,80	17 144,16
pohľadávky voči zamestnancom	2 184,38	2 463,46
iné pohľadávky	0,00	42 606,36
Finančné účty	378 497,55	337 419,12
pokladnica	0,00	0,00
ceniny	559,60	535,66



Konsolidovaná výročná správa Mesta Hriňová za rok 2014

bankové účty	377 937,95	336 883,46
výdavkový rozpočtový účet	0,00	0,00
Časové rozlíšenie	342,80	349,10
náklady budúcich období	342,80	349,10

PASÍVA	Netto k 31.12.2013	Netto k 31.12.2014
Vlastné imanie a záväzky	9 978 382,57	6 958 991,61
Vlastné imanie	7 000 023,87	4 377 590,13
Oceňovacie rozdiely súčet	37 760,10	37 760,10
oceňovacie rozdiely z precenenia majetku a záväzkov	37 760,10	37 760,10
Výsledok hospodárenia súčet	6 962 263,77	4 339 830,03
nevysporiadaný výsledok hospodárenia z minulých rokov	4 739 525,64	4 566 546,35
výsledok hospodárenia za účtovné obdobie	2 222 738,13	-226 716,32
Záväzky	1 179 322,87	844 289,21
Rezervy	33 540,00	900,00
Ostatné krátkodobé rezervy	33 540,00	900,00
Zúčtovanie medzi subjektami verejnej správy	39 333,40	11 055,21
zúčtovanie odvodov príjmov RO do rozpočtu zriaďovateľa	0,00	0,00
zúčtovanie transferov rozpočtu obce a VÚC	0,00	0,00
ostatné zúčtovanie rozpočtu obce a VÚC	39 333,40	11 055,21
Dlhodobé záväzky	135 639,81	112 468,06
ostatné dlhodobé záväzky	129 631,52	104 875,52
záväzky zo sociálneho fondu	6 008,29	7 592,54
Krátkodobé záväzky	708 155,76	475 716,36
dodávatelia	199 189,41	80 849,68
prijaté preddavky	13 447,84	13 211,53
ostatné záväzky	0,00	804,00
iné záväzky	13 882,85	59 441,35
zamestnanci	106 141,14	116 964,22
ostatné záväzky voči zamestnancom	114,00	0,00
zúčtovanie s orgánmi sociálneho zabezpečenia a ZP	67 348,24	72 436,58
ostatné priame dane	9 928,25	11 145,30
Zúčtovanie s európskou úniou	296 604,03	106 217,63
transfery a ostatné zúčtovanie so subjektami mimo ver. správy	1 500,00	14 646,07
Bankové úvery a výpomoci	262 653,90	244 149,58
bankové úvery dlhodobé	262 318,45	226 149,58
Bežné bankové úvery	335,45	18 000,00
Časové rozlíšenie	1 799 035,83	1 737 112,27
výnosy budúcich období	1 799 035,83	1 737 112,27



Konsolidovaná výročná správa Mesta Hriňová za rok 2014

Okrem konsolidácie majetku a záväzkov boli za rok 2014 konsolidované náklady a výnosy. Prehľad nákladov a výnosov konsolidovaného celku uvádzame v nasledujúcich tabuľkách:

Číslo účtu alebo skupiny	Náklady	Bezprostredne predchádzajúce účtovné obdobie	Bežné účtovné obdobie		
			Hlavná činnosť	Podnikateľská činnosť	Spolu
a	b	4	1	2	3
	Prevádzková činnosť	4 051 398,53	4 337 197,04	8 791,07	4 345 988,11
50	Spotrebované nákupy	636 646,40	623 342,90	2 385,62	625 728,52
51	Služby	506 091,06	483 646,46	2 887,22	486 533,68
52	Osobné náklady	2 179 901,31	2 348 762,50	3 518,23	2 352 280,73
53	Dane a poplatky	6 294,03	4 068,21	0,00	4 068,21
54	Ostatné náklady na prevádzkovú činnosť	52 856,48	77 230,36	0,00	77 230,36
55	Odpisy, rezervy, opravné položky	669 609,25	800 146,61	0,00	800 146,61
	Finančná činnosť	18 890,00	19 168,55	0,00	19 168,55
56	Finančné náklady	18 890,00	19 168,55	0,00	19 168,55
	Mimoriadna činnosť	161 392,42	158 304,87	0,00	158 304,87
57	Mimoriadne náklady	0,00	0,00	0,00	0,00
58	Náklady na transfery a náklady z odvodu príjmov	161 392,42	158 304,87	0,00	158 304,87
	Spolu náklady	4 231 680,95	4 514 670,46	8 791,07	4 523 461,53

Prevádzkové náklady tvorili 96,08 % celkových nákladov. Najväčšiu položku prevádzkových nákladov tvorili osobné náklady, a to 54,13 %. Náklady na podnikateľskú činnosť tvorili len 0,2 % celkových nákladov. Celkové náklady konsolidovaného celku Mesta Hriňová vzrástli oproti roku 2013 o 6,9 % (o 291 780,58 €).

Číslo účtu alebo skupiny	Výnosy	Bezprostredne predchádzajúce účtovné obdobie	Bežné účtovné obdobie		
			Hlavná činnosť	Podnikateľská činnosť	Spolu
a	b	4	1	2	3
	Prevádzková činnosť	4 994 387,46	2 745 692,43	8 797,62	2 754 490,05
60	Tržby za vlastné výkony a tovary	178 147,97	174 133,63	8 797,62	182 931,25
62	Aktivácia	3 529,28	0,00	0,00	0,00
63	Daňové a colné výnosy a výnosy z poplatkov	2 135 613,93	2 289 741,13	0,00	2 289 741,13
64	Ostatné výnosy z prevádzkovej činnosti	2 638 036,17	232 631,92	0,00	232 631,92



65	Zúčtovanie rezerv a opravných položiek	39 060,11	49 185,75	0,00	49 185,75
	Finančná činnosť	194,16	256,08	0,00	256,08
66	Finančné výnosy	194,16	256,08	0,00	256,08
	Mimoriadna činnosť	1 459 837,51	1 541 999,12	0,00	1 541 999,12
67	Mimoriadne výnosy	0,00	0,00	0,00	0,00
69	Výnosy z transferov a rozpočtových príjmov	1 459 837,51	1 541 999,12	0,00	1 541 999,12
	Spolu výnosy	6 454 419,13	4 287 947,63	8 797,62	4 296 745,25

Výnosy z prevádzkovej činnosti tvorili 64,11 % z celkových výnosov. Najvyššiu položku výnosov z prevádzkovej činnosti (83,13 %) tvoria daňové a colné výnosy. Výnosy z podnikateľskej činnosti tvorili len 0,32 % výnosov z prevádzkovej činnosti. Celkové výnosy konsolidovaného celku klesli oproti roku 2013 o 2 157 673,88 € vplyvom nesprávneho ocenenia pozemkov v roku 2013 (popísané vyššie pri Aktívach individuálnej súvahy).

Celkové výnosy konsolidovaného celku dosiahli výšku 4 296 745,25 € a celkové náklady boli v sume 4 523 461,53 €. Hospodársky výsledok konsolidovaného celku pred zdanením za rok 2014 bola strata v sume 226 716,32 €.

4. ĎALŠIE INFORMÁCIE

Mesto Hriňová za rok 2014 nemalo náklady na činnosť v oblasti výskumu a vývoja. Vplyv mesta na životné prostredie je primeraný vzhľadom na plnenie prirodzených úloh mesta. V sledovanom období neboli zaznamenané mimoriadne vplyvy na životné prostredie. Účtovná jednotka nemá organizačnú zložku v zahraničí. Predpokladaný budúci vývoj účtovnej jednotky je premietnutý do viacročného rozpočtu.

5. SKUTOČNOSTI, KTORÉ NASTALI PO DNI, KU KTORÉMU SA ZOSTAVUJE ÚČTOVNÁ ZÁVIERKA, DO DŇA JEJ ZOSTAVENIA

Po 31. decembri 2014 nenastali také udalosti, ktoré by si vyžadovali zverejnenie alebo vykázanie v účtovnej závierke za rok 2014.

Výročná správa sa vyhotovuje za účtovné obdobie od 01. 01. 2014 do 31. 12. 2014.

Súčasťou Výročnej správy je aj účtovná závierka za rok 2014.

6. PRÍLOHY

1. Súvaha za rok 2014
2. Výkaz ziskov a strát za rok 2014
3. Poznámky k individuálnej účtovnej závierke za rok 2014
4. Správa nezávislého audítora z overenia individuálnej účtovnej závierky za rok 2014
5. Konsolidovaná súvaha za rok 2014
6. Konsolidovaný výkaz ziskov a strát za rok 2014
7. Poznámky ku konsolidovanej účtovnej závierke za rok 2014
8. Správa nezávislého audítora z overenia konsolidovanej účtovnej závierky za rok 2014

Hriňová, august 2015

Osoba zodpovedná za spracovanie:
Ing. Slávka Gombalová