



KONSOLIDOVANÁ VÝROČNÁ SPRÁVA MESTA HRIŇOVÁ
ZA ROK 2013



OBSAH:

1.	ÚVOD	3
1.1.	Charakteristika účtovnej jednotky	4
1.2.	Charakteristika mesta	4
1.3.	Demografický vývoj	5
1.4.	Poslanie mesta	6
1.5.	Vízie a ciele	7
1.6.	Orgány samosprávy	8
1.7.	Štruktúra zamestnancov MsÚ	10
2.	INDIVIDUÁLNA VÝROČNÁ SPRÁVA	13
2.1.	Rozpočtové hospodárenie Mesta Hriňová	13
2.2.	Bilancia aktív a pasív individuálnej súvahy	20
2.3.	Prehľad o stave a vývoji dlhu	23
3.	KONSOLIDOVANÁ VÝROČNÁ SPRÁVA	24
3.1.	Informácie o organizáciách v zriaďovateľskej pôsobnosti Mesta Hriňová	24
3.2.	Použité metódy konsolidácie	25
3.3.	Hospodárenie konsolidovaného celku	25
4.	ĎALŠIE INFORMÁCIE	28
5.	SKUTOČNOSTI, KTORÉ NASTALI PO UKONČENÍ ÚČTOVNÉHO OBDOBIA	28
6.	PRÍLOHY	29



1. ÚVOD

Vážení spoluobčania,

dostáva sa Vám do rúk Konsolidovaná výročná správa mesta Hriňová za rok 2013 zostavená v zmysle zákona č. 431/2002 Z. z. o účtovníctve a metodického usmernenia Ministerstva financií SR. (Súčasťou konsolidovanej výročnej správy je účtovná závierka a správa audítora.) Moje poďakovanie za jej zostavenie patrí Finančnému oddeleniu, predovšetkým vedúcej oddelenia, Ing. Slávke Gombalovej.

Rovnako chcem poďakovať všetkým poslancom MsZ, zamestnancom mestského úradu a aktívnym obyvateľom mesta. Rok 2013 bol z pohľadu našej samosprávy pokračovaním obdobia rozvoja.

Spoločne sme zvládli projekt Revitalizácie centrálnej mestskej zóny, naštartovali významné opravy a rekonštrukcie mestského majetku, pokračovali sme v rekonštrukciách siete miestnych komunikácií, kde dodnes cítiť technologický dlh, ktorý vznikol za posledných viac ako štyridsať rokov.

Víziu Hriňovej, ako mesta mladých sme sa rozhodli riešiť výstavbou nájomného bytového domu Bystrô s využitím prostriedkov Štátneho fondu rozvoja bývania a Ministerstva dopravy, výstavby a regionálneho rozvoja.

Mesto vytvorilo všetky podmienky na bezproblémové fungovanie materských škôl v meste. Finančne sa podieľame na obnove objektov a areálov základných škôl. Obidve školy v zriaďovateľskej pôsobnosti mesta výrazne pokročili v zavádzaní nových pedagogických a inovačných metód do praxe a zlepšení materiálnej vybavenosti.

Pokračujeme v budovaní detských ihrísk. Vytvorili sme priaznivé podmienky na činnosť športových klubov, kultúrnych a záujmových združení, fokálnych súborov v meste.

V oblasti kultúry sa nám naďalej darilo pri organizovaní kultúrnych a spoločenských podujatí, ako sú medzinárodné folklórne festivaly Deti pod Poľanou, Muziky pod Poľanou a Gazdovanie na Hriňovských lazoch, Zimná furmanská súťaž ťažných koní, Petro-Pavlovský jarmok. Každoročne ide o desiatky podujatí hradených z rozpočtových prostriedkov mesta, grantov a sponzorských príspevkov. Aj to svedčí o dobrej spolupráci s podnikateľskými subjektami v meste.

V sociálnej oblasti sme pokračovali v rozširovaní a skvalitňovaní ponuky sociálnych služieb. Najpodstatnejšiu časť tvorí opatrovateľská služba, poskytovaná občanom, ktorí sú odkázaní na dohľad alebo pomoc. Veľkému záujmu sa teší podporná sociálna služba – rozvoz stravy.

Revitalizáciou centrálnej mestskej zóny v rámci Regionálneho operačného programu, Prioritnej osi 4. Regenerácia sídiel, vznikla ucelená kultúrno-oddychová zóna, ktorá zvýšila konkurencieschopnosť mesta. Verejnosti boli odovzdané nové bezbariérové sociálne zariadenia, verejné osvetlenie a mestský mobiliár. Domáci, ale aj návštevníci mesta oceňujú zvýšenie estetizácie centrálneho priestranstva. Prostriedky z Európskeho fondu regionálneho rozvoja a štátneho rozpočtu, pri 5% spoluúčasti mesta boli určené výhradne na tento účel. S vybudovaním dnešného Podpolianskeho námestia, ktorého názov si občania mohli vybrať v internetovom hlasovaní, počítali strategické rozvojové dokumenty - Agenda 21 a Plán hospodárskeho a sociálneho rozvoja mesta na roky 2007-2013.

Zníženie počtu spojov na linkách s vnútroobecnou obsluhou, ktoré kraj objednáva u SAD Zvolen, sme aj v roku 2013 riešili zabezpečením alternatívneho prepravcu.

V oblasti odpadového hospodárstva zabezpečujeme plnohodnotný systém triedenia a zberu separovaných zložiek odpadu. Pokračovali sme v budovaní nových stojísk na kontajnery. Kvôli rastúcim nákladom na zber, odvoz a uloženie odpadov sa snažíme voliť racionálne opatrenia v záujme nezvyšovania poplatkov za komunálne odpady.

Mesto Hriňová bolo aj v roku 2013 aktívnym členom Koordinačného združenia obcí mikroregiónu Podpoľanie, Regionálneho združenia miest a obcí okresov Zvolen, Detva, Krupina, Asociácie horských sídiel Slovenska, Oblastnej organizácie cestovného ruchu Turistický Novohrad a Podpoľanie a OZ Podpoľanie. Mesto Hriňová má svoje zastúpenie v Kongrese miestnych a regionálnych samospráv pri Rade Európy, ako aj v Zastupiteľstve Banskobystrického samosprávneho kraja.



Nie všetko, čo sme si zaumienili, sa podarilo na 100%. Čím viac si veci všimame, tým viac nedostatkov nachádzame. Aj v budúcom roku sa s nimi chceme popasovať.

1.1. Identifikačné údaje účtovnej jednotky

Názov:	Mesto Hriňová
Sídlo:	Partizánska 1612, 962 05 Hriňová
Štatutárny zástupca:	Mgr. Stanislav Horník, primátor mesta
IČO:	00319961
DIČ:	2021318695
Kontakty:	telefón: 045/3210 100 e-mail: mestskyurad@hrinova.sk web: www.hrinova.sk
Počet obyvateľov:	7 577 (k 31.12.2013)
Rozloha:	12 649 ha

Povinnosť vypracovať konsolidovanú výročnú správu pre obce a mestá vyplýva z § 20 zákona č. 431/2002 Z. z. o účtovníctve v znení neskorších predpisov. Mesto ako materská účtovná jednotka zostavuje konsolidovanú účtovnú závierku za všetky ním zriadené rozpočtové organizácie, príspevkové organizácie a dcérske účtovné jednotky, tvoriace konsolidovaný celok na základe ich individuálnych účtovných závierok.

Konsolidovanú účtovnú závierku overuje audítor.

V zmysle § 22 ods. 16 zákona č. 431/2002 Z. z. o účtovníctve v znení neskorších predpisov ak má účtovná jednotka povinnosť zostaviť individuálnu výročnú správu a konsolidovanú výročnú správu, možno údaje z individuálnej výročnej správy a údaje z konsolidovanej výročnej správy spojiť do jednej výročnej správy.

Konsolidovaná výročná správa Mesta Hriňová obsahuje všeobecné informácie o meste, o stave, v ktorom sa nachádza, ako aj ekonomické informácie z konsolidovanej účtovnej závierky za všetky dcérske účtovné jednotky, ktoré sú súčasťou konsolidovaného celku. Konsolidovaná výročná správa poskytuje informácie vo vyváženej forme a jej súčasťou sú analýzy stavu a prognózy vývoja mesta, dôležité finančné a nefinančné ukazovatele vrátane informácie o vplyve činnosti mesta na zamestnanosť, s poukázaním na príslušné údaje v konsolidovanej účtovnej závierke.

1.2. Charakteristika mesta

Postavenie a zriadenie mesta upravuje Zákon č. 369/1990 Zb. SNR o obecnom zriadení v znení neskorších predpisov. Mesto Hriňová je samosprávny a správny celok SR, združuje osoby, ktoré majú na jeho území trvalý pobyt. Mesto je právnická osoba, ktorá za podmienok ustanovených osobitným zákonom samostatne hospodári s vlastným majetkom a s vlastnými príjmami. Základnou úlohou pri výkone samosprávy je starostlivosť o všestranný rozvoj jeho územia a o potreby jeho obyvateľov.

Mesto je právnickou osobou zapísanou v registri organizácií vedenom Štatistickým úradom. Všeobecnou legislatívnou normou upravujúcou účtovníctvo vrátane účtovnej závierky rozpočtových organizácií a obcí je zákon č. 431/2002 Z. z. o účtovníctve v znení neskorších predpisov. Zákon o účtovníctve v znení neskorších predpisov stanovuje povinnosť overenia individuálnej účtovnej závierky a vyhotovenie výročnej správy, ktorej súlad s účtovnou závierkou musí byť tiež overený audítorm. Súčasťou účtovnej závierky sú aj závierky rozpočtových organizácií. Mesto financuje svoje potreby predovšetkým z vlastných príjmov, dotácií zo štátneho rozpočtu a z ďalších zdrojov. Na plnenie svojich úloh môže použiť návratné zdroje financovania. Podiely na daniach v správe štátu upravuje zákon č. 564/2004 Z. z. o rozpočtovom určení výnosu dane z príjmov územnej samosprávy a o zmene a doplnení niektorých zákonov. Dotácie na úhradu nákladov preneseného výkonu štátnej



správy sa zabezpečujú prostredníctvom správcu kapitoly štátneho rozpočtu na základe zákona č. 597/2003 Z.z. o financovaní základných škôl a školských zariadení. Ďalšie dotácie v súlade so zákonom o štátnom rozpočte na príslušný rozpočtový rok sa zabezpečujú prostredníctvom Ministerstva financií SR, alebo správcu rozpočtovej kapitoly štátneho rozpočtu, do ktorého vecnej pôsobnosti patrí činnosť, ktorá sa má financovať.

Hriňová sa osamostatnila od Detvy 21. októbra 1890, kedy získala dekrét obce. Zriaďujúci štatút bol schválený 5. septembra 1891 municipálnym výborom Zvolenskej župy pod číslom 322/1891. V čase vzniku mala Hriňová viac ako 6 000 obyvateľov. Osídlenie bolo riedke, nepravidelné. Hlavným zdrojom obživy bolo obrábanie pôdy, chov dobytka, práca v lesoch, pálenie dreveného uhlia, práca na parnej pile a v sklárskej hute, ktorá vznikla v polovici 18. storočia v Skalisku. Výrobky hriňovských sklárov, ktorých skláreň zamestnávala 500 – 600, sa dostali ďaleko do sveta. V roku 1914 sa sklárska výroba stala nerentabilnou, sklárske pece vyhasli, stroje rozpredali a huta ostala prázdna. Po I. svetovej vojne boli pokusy o obnovenie výroby, ale neboli úspešné. Zaujímavosťou bolo vydanie vlastných peňazí v roku 1879, ktorými majiteľ vyplácal zamestnancov a ktoré platili iba v jeho obchode. Zánikom sklárne ubúdalo pracovných príležitostí. Prácu poskytovala iba parná pila a výstavba ciest Kriváň – Kokava nad Rimavicou a Hriňová – Brezno. Hriňovčania odchádzali za prácou za hranice vlasti i do zámoria. Rodiny trpeli biedou, sociálne pomery boli podpriemerné. Do roku 1918 boli v Hriňovej dve štátne školy s maďarským vyučovacím jazykom. Na lazoch boli tzv. gazdovské školy, v ktorých skúsenejší gazdovia, počas zimných mesiacov, vyučovali deti po slovensky so zameraním na čítanie a písanie. Nový rozvoj v Hriňovej predstavuje predovšetkým výstavba Závodov ťažkého strojárstva, vybudovanie vodnej nádrže, ktorá je zásobárňou pitnej vody pre široké okolie. Zvýšila sa kultúra bývania a nový život prenikol aj na lazy.

Od osamostatnenia Hriňovej sa na rozvoji a zveľadovaní podieľali richtári:

Od 1890 – 1920 Ondrej Suja Žiak, Juraj Trebuľa, Ondrej Chovan, Jozef Bystriansky, 1920 – 1944 Matúš Hukel, 1944 – 1945 Ondrej Žiak, 1945 – 1946 Adolf Ružička, 1946 – 1948 Štefan Kmeť, 1948 – 1951 Michal Hanes, 1951 – 1954 Ján Machala, 1954 – 1964 František Kmeť, 1964 – 1981 Gašpar Paprčka, 1981 – 1990 Imrich Baláž, 1990 – 2002 Ing. Rudolf Gonda, 2002 – 2006 JUDr. Imrich Matúška, 2006 – 2010 Ing. Rudolf Gonda. Od roku 2010 je primátorom mesta Mgr. Stanislav Horník.

Hriňová sa stala mestom 1. januára 1989.

1.3. Demografický vývoj v Meste Hriňová:

Rok	Počet obyvateľov k 1.1.	Narodenie	Prist'ahovanie	Úmrtie	Odst'ahovanie
1991	8 528	102	94	88	137
1992	8 499	114	140	109	143
1993	8 501	133	126	107	140
1994	8 513	115	115	90	114
1995	8 539	110	54	97	115
1996	8 491	79	90	89	73
1997	8 498	78	98	106	90
1998	8 478	77	70	138	88
1999	8 399	79	79	123	101
2000	8 333	56	99	109	93
2001	8 286	72	87	125	85
2002	8 234	65	78	90	142
2003	8 144	67	82	87	105
2004	8 101	71	82	97	120
2005	8 035	61	102	91	104
2006	7 999	73	100	92	122
2007	7 955	51	90	123	128
2008	7 842	54	104	107	115
2009	7 773	67	49	82	80
2010	7 727	56	80	83	109
2011	7 752	66	63	90	82
2012	7 711	72	72	78	88
2013	7 689	63	46	100	111
2014	7 577				

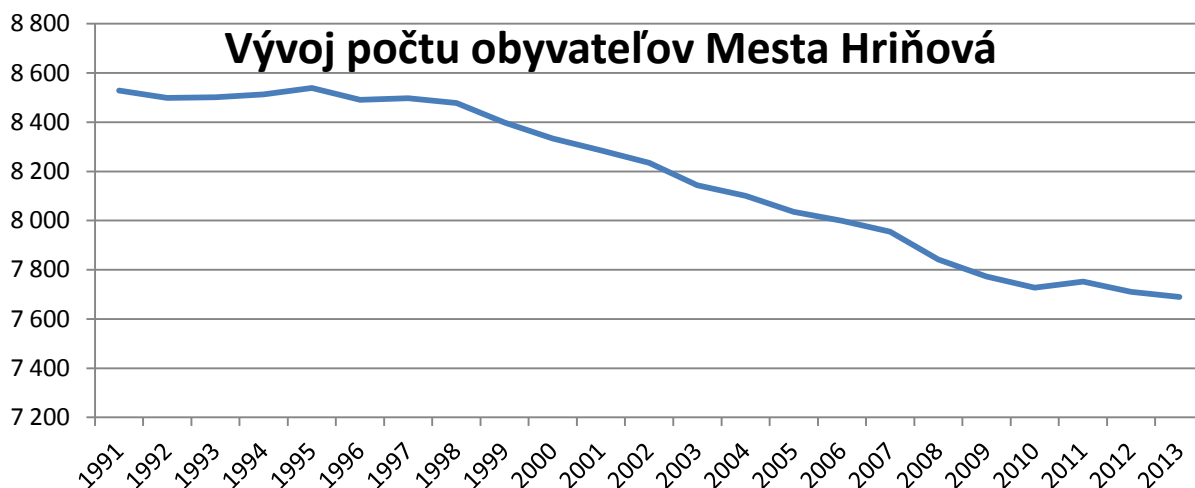

1.4. Poslanie mesta

Základnou úlohou mesta pri výkone samosprávy je starostlivosť o všestranný rozvoj jej územia a o potreby jej obyvateľov, podnikateľských subjektov a návštevníkov mesta. Má právo združovať sa s inými obcami v záujme dosiahnutia spoločného prospechu, spolupracuje v záujme svojho rozvoja s občianskymi združeniami a inými právnickými ako aj fyzickými osobami pôsobiacimi na území mesta.

Základným dokumentom strategického plánovania je Program hospodárskeho a sociálneho rozvoja mesta Hriňová na roky 2007 – 2013. Stanovuje hlavné smery rozvoja, formuluje strategické ciele a definuje aktivity pre zabezpečenie rozvoja jednotlivých oblastí.

Jeho priority sú najmä:

- Zlepšenie stavu životného prostredia a racionálne využívanie zdrojov prostredníctvom dobudovania a skvalitnenia environmentálnej infraštruktúry a posilnenie efektívnosti environmentálnej zložky trvalo udržateľného rozvoja,
- Kvalitná a udržiavaná infraštruktúra mesta so zabezpečenou dostupnosťou moderných informačných technológií,
- Mesto so zdravým zamestnávateľským a podnikateľským prostredím a primeraným trvalo udržateľným ekonomickým rastom,
- Mesto s kvalitným vzdelávacím systémom a s dostatočnou ponukou záujmových voľnočasových aktivít detí a mládeže,
- Vytvorené podmienky pre telovýchovné a športové aktivity všetkých obyvateľov a návštevníkov mesta,
- Hriňová – jeden z najznámejších regiónov Slovenska, kde ľudia žijú pre jeho jedinečnosť a vyššiu kvalitu životného prostredia, kde je dobrá ponuka služieb a pracovných príležitostí,
- Zachovávanie a zveľaďovanie kultúrneho dedičstva a sprístupňovanie kultúrnych hodnôt obyvateľom celého regiónu a jeho návštevníkom,
- Kvalitný a dôstojný život pre všetkých občanov mesta.

Základnou úlohou mesta je starostlivosť o všestranný rozvoj územia a o potreby jeho obyvateľov.

Mesto vykonáva činnosti, ktoré sú ustanovené zákonom:

- a. vykonáva úkony súvisiace s riadnym hospodárením s hnutelným a nehnuteľným majetkom obce a s majetkom vo vlastníctve štátu prenechaným obci do užívania,
- b. zostavuje a schvaľuje rozpočet obce a záverečný účet obce,
- c. rozhoduje vo veciach miestnych daní a miestnych poplatkov a vykonáva ich správu,



- d. usmerňuje ekonomickú činnosť v obci vydáva súhlas, záväzné stanovisko, stanovisko podnikateľskej a inej činnosti právnických osôb a fyzických osôb a k umiestneniu prevádzky na území obce, vydáva záväzné stanoviská k investičnej činnosti v obci,
- e. zabezpečuje výstavbu a údržbu a vykonáva správu miestnych komunikácií, verejných priestranstiev, obecného cintorína, kultúrnych, športových a ďalších obecných zariadení,
- f. zabezpečuje verejnoprospešné služby, najmä nakladanie s komunálnym odpadom a drobným stavebným odpadom, udržiavanie čistoty v obci, správu a údržbu verejnej zelene a verejného osvetlenia, zásobovanie vodou, odvádzanie odpadových vôd,
- g. utvára podmienky na zabezpečovanie zdravotnej starostlivosti, na vzdelávanie, kultúru, osvetovú činnosť, záujmovú umeleckú činnosť, telesnú kultúru a šport,
- h. plní úlohy na úseku ochrany spotrebiteľa a utvára podmienky na zásobovanie obce,
- i. obstaráva a schvaľuje územnoplánovaciu dokumentáciu sídelných útvarov a zón,
- j. vykonáva vlastnú investičnú činnosť a podnikateľskú činnosť v záujme zabezpečenia potrieb obyvateľov obce a rozvoja obce,
- k. zakladá, zriaďuje, zrušuje a kontroluje podľa osobitných predpisov svoje rozpočtové a príspevkové organizácie, iné právnické osoby a zariadenia,
- l. organizuje miestne referendum o dôležitých otázkach života a rozvoja obce,
- m. zabezpečuje verejný poriadok v obci; nariadením môže ustanoviť činnosti, ktorých vykonávanie je zakázané alebo obmedzené na určitý čas alebo na určitom mieste,
- n. plní úlohy na úseku sociálnej pomoci.

1.5. Vízie a ciele

Existencia miestnej samosprávy, ako základu každého demokratického systému, je naplnením práva občanov podieľať sa na riadení vecí verejných. Poslaním každej samosprávy, vrátane tej hriňovskej, je služba občanom. Naším cieľom je poskytovanie služieb, ktoré smerujú k neustálemu zvyšovaniu kvality a rozsahu. Už pred časom som, ako jeden z kandidátov na primátora mesta pomenoval niekoľko základných vízií, ktoré nestrácajú na aktuálnosti.

HRIŇOVÁ, FUNGUJÚCE A ROZVÍJAJÚCE SA MESTO S EFEKTÍVNOU SAMOSPRÁVOU.

HRIŇOVÁ, MIESTO STABILNÝCH A DÔSTOJNÝCH PRACOVNÝCH PRÍLEŽITOSTÍ.

HRIŇOVÁ, MESTO S KVALITNOU DOPRAVNOU INFRAŠTRUKTÚROU.

HRIŇOVÁ, MESTO S VYSOKOU ÚROVŇOU ZDRAVOTNEJ STAROSTLIVOSTI A SOCIÁLNYCH SLUŽIEB.

HRIŇOVÁ, MESTO MLADÝCH.

HRIŇOVÁ, MESTO KVALITNÉHO VZDELÁVANIA A VÝCHOVY MLÁDEŽE.

HRIŇOVÁ, MESTO KULTÚRY A ŠPORTU.

HRIŇOVÁ, CENTRUM VIDIECKEHO TURIZMU.

HRIŇOVÁ, MESTO GARANTUJÚCE BEZPEČNÝ ŽIVOT A OCHRANU MAJETKU OBČANOV.

HRIŇOVÁ, MIESTO S ČISTÝM ŽIVOTNÝM PROSTREDÍM A UDRŽATELÝM ROZVOJOM.

HRIŇOVÁ, MESTO SEBAVEDOMÝCH A PRÍVETIVÝCH ĽUDÍ.

HRIŇOVÁ - SPRÁVNE MIESTO NA ŽIVOT!



1.6. Orgány samosprávy

V roku 2013 vykonávali samosprávu mesta jeho obyvatelia prostredníctvom volených orgánov mesta, ktoré vzišli z komunálnych volieb v roku 2010.

Predstaviteľom a najvyšším výkonným orgánom Mesta Hriňová bol:



Mgr. Stanislav Horník
primátor mesta

a mestské zastupiteľstvo, ktoré tvorilo 13 poslancov:

Volebný obvod č. 1: Krivec, Medzikopec, Krnáčovci, zástavka Jaseňovo, Sídliisko Bystrô, ul. Vrchárska, Raticov Vrch, Krížne cesty a Halajov vrch.



Jozef Panica



Peter Krnáč



Jozef Ďurica

Volebný obvod č. 2: Blato, Zánemecká.



Ľubomír Malček

Volebný obvod č. 3: Priehalina, Riečka, Pivnička.



Ján Krahulec



Konsolidovaná výročná správa Mesta Hriňová za rok 2013

Volebný obvod č. 4: Slanec, Mangútovo, Štoliansko, Jaseňovo, ul. Pod Grapou, ul. Janka Kráľa, Hutianska cesta, Jarabová.



Štefan Kuvik

Volebný obvod č. 5: Biele Vody, Vrch Slatina, Snohy, Vajanského, ul. Horná, Tršovky, Strojárska, Horná Hriňová, Štoliansko, Mangútovo, Skalisko, Pod Cintorínom, Pod Grapou, J. Kráľa, kpt. Nálepku, Potočná, B. S. Timravy.



Miloš Brašeň

Mgr. Vojtech Jágerský

Volebný obvod č. 6: ul. Školská 1566, 1567, 1568, 1569, 1570, 1571, 1572, 1573, ul. Partizánska 1574, 1601, 1602, 1603, 1610, ul. Školská 1604, 1608, 2000 a 1609, 2514



Ladislav Moravčík



Zuzana Renčková



MUDr. Štefan Krnáč

Volebný obvod č. 7: Ul. Parková, Jarmočná, Partizánska, Lúčna, Sujovci, Paprčkovci a Lievajovci.



Ing. Marián Beňo



Ing. Ivan Gallo

Pri mestskom zastupiteľstve vykonávali v roku 2013 svoju činnosť jeho poradné orgány, a to:

- **mestská rada**, ktorá je iniciatívnym, výkonným a kontrolným orgánom mestského zastupiteľstva. Plní úlohy podľa rozhodnutia mestského zastupiteľstva. Zároveň plní funkciu poradného orgánu primátora mesta. Jej členmi v roku 2013 boli nasledovní poslanci: Miloš Brašeň, Ing. Marián Beňo, Ľubomír Malček.



- **komisie mestského zastupiteľstva**

- Finančná a podnikateľskej činnosti
- Výstavby, územného plánovania, dopravy, správy miestnych komunikácií a životného prostredia
- Poľnohospodárstva, obchodu, služieb
- Rozvoja kultúry, vzdelávania
- Komisia na ochranu verejného poriadku a požiarnej ochrany
- Komisia cestovného ruchu, mládeže a športu
- Komisia zdravotníctva, sociálna a bytová
- Komisia na ochranu verejného záujmu

Kontrolu zákonnosti, účinnosti, hospodárnosti a efektívnosti pri hospodárení a nakladaní s majetkom a majetkovými právami mesta v roku 2013 vykonávala hlavná kontrolórka **Ing. Mária Sýkorová**.

1.7. Štruktúra zamestnancov MsÚ v roku 2013

Mestský úrad zabezpečuje organizačné a administratívne činnosti mestského zastupiteľstva a primátora mesta ako aj orgánov zriadených mestským zastupiteľstvom.

Mestský úrad v roku 2013 viedol jeho prednosta **Mgr. Marián Ďurica**.

Evidenčný počet zamestnancov, ktorí pracovali na Mestskom úrade k 31.12.2013 bol 93. Z celkového počtu bolo 58 žien (62,37 %) a 35 mužov (37,23 %).

Vzdelanostná štruktúra zamestnancov MsÚ bola v roku 2013 nasledovná:

Dosiahnuté vzdelanie	Mestský úrad	Stredisko služieb	Opatrovateľská služba	Materská škola	%
základné	2	3	5	0	10,75
stredné vzdelanie	10	16	10	2	40,86
úplné stredné vzdelanie	18	2	3	9	34,41
vysokoškolské 1. stupňa	1	0	0	1	2,15
vysokoškolské 2. stupňa	9	1	0	1	11,83
Spolu	40	22	18	13	100,00

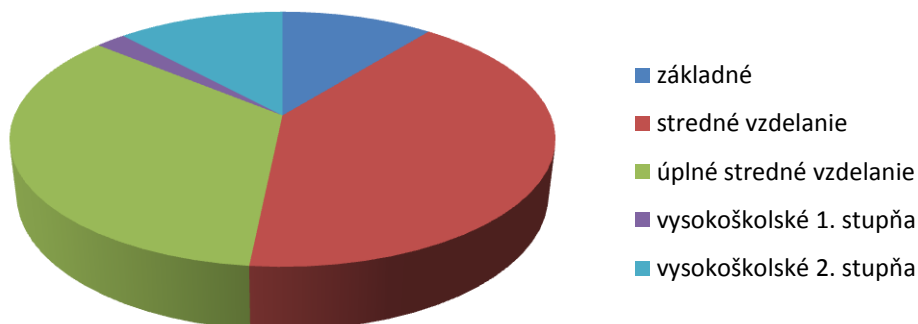



Veková štruktúra zamestnancov MsÚ v roku 2013:

Veková štruktúra	Mestský úrad	Stredisko služieb	Opatrovateľská služba	Materská škola	%
20 – 30 rokov	1	0	0	1	2,30
31 – 40 rokov	8	4	2	2	18,39
41 – 50 rokov	12	3	7	5	31,03
51 – 60 rokov	15	13	7	5	45,98
61 a viac rokov	0	2	0	0	2,30
Spolu	36	22	16	13	100,00

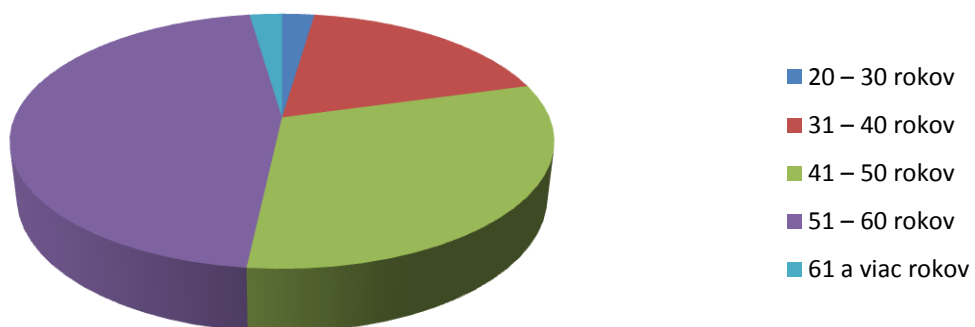

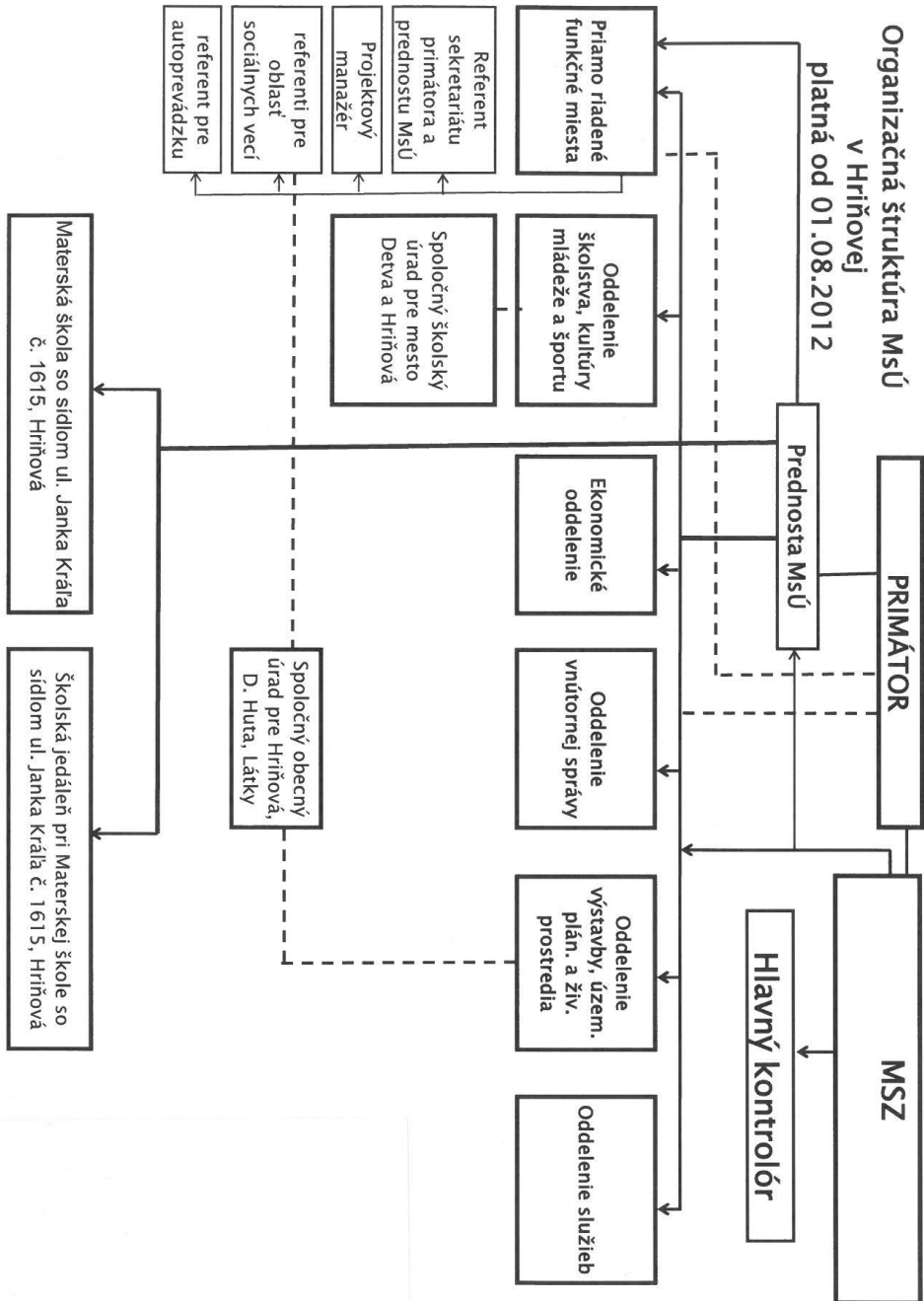



2. INDIVIDUÁLNA VÝROČNÁ SPRÁVA

2.1. Rozpočtové hospodárenie Mesta Hriňová

Rozpočet mesta na rok 2013 bol schválený uznesením Mestského zastupiteľstva v Hriňovej č. MsZ – 14//1 dňa 11.12.2012.

Rozpočet bol v priebehu roka upravený nasledovnými zmenami:

- dňa 18.06.2013 uznesením č. MsZ – 17//1
- dňa 20.08.2013 uznesením č. MsZ – 18//1
- dňa 22.10.2012 uznesením č. MsZ – 19//1
- dňa 10.12.2013 uznesením č. MsZ – 20//1

V prvej zmene bol rozpočet bežných príjmov navýšený o sumu 154 575,00 € a rozpočet kapitálových príjmov o sumu 45 996,00 €, v prevažnej miere sa jedná o finančné prostriedky zo ŠR SR a EÚ, t. zn. o túto sumu bola zároveň zvýšená aj výdavková strana rozpočtu, nakoľko tieto prostriedky sme povinní vyúčtovať a použiť v zmysle podmienok poskytovateľa.

Pri prvej úprave rozpočtu výdavkov sa urobili nasledovné zmeny v súvislosti so zvýšením rozpočtu výdavkov: zaplataenie vkladu, resp. základného imania do spoločnosti VPS Hriňová, s. r. o. v sumu 5 000,00 €, kapitálové výdavky o sumu 14 794,00 € a bežné výdavky na aktiváciu materiálu o sumu 5 000,00 € na Rekonštrukciu hospodárskeho dvora, splátky kopírovacieho stroja a telefónnej ústredne o sumu 4 000,00 €.

Vajväčšími zmenami prešiel Program 7 - Komunikácie v dôsledku nepriaznivej zimy. Množstvo snehu a dlhé trvanie zimnej údržby spôsobilo, že počas prvých troch mesiacov došlo k vyčerpaniu rozpočtu už aj na rok 2013. Preto sme boli nútení prednostne urobiť presuny v rámci rozpočtu a potom sme pristúpili aj k jeho navýšeniu. Celkovo bol rozpočet na zimnú údržbu a údržbu ciest navýšený o sumu 95 756,00 €

Taktiež boli vykonané zmeny v rozpočte pri poskytnutí a použití transferov na prenesený výkon štátnej správy. Sumy boli upravené na základe listov o poskytnutí dotácií.

Ostatné zmeny sa riešili presunom rozpočtovaných položiek v rámci schváleného rozpočtu.

V druhej zmene rozpočtu boli príjmy bežného rozpočtu zvýšené o sumu 10 000,00 €. Išlo o transfer poskytnutý spoločnosťou Lesy SR, š. p. na opravu a údržbu miestnych komunikácií. O túto sumu bol navýšený rozpočet výdavkov v Programe 7 – Komunikácie.

Ostatné zmeny sa riešili presunom rozpočtovaných položiek v rámci schváleného rozpočtu.

Všetky zmeny rozpočtu sú zaznamenané v registri rozpočtových opatrení, ktoré tvoria prílohu záverečného účtu.

Pri tretej úprave rozpočtu sa jednalo o presun rozpočtových prostriedkov. Rozpočet príjmov sa nemenil a v rámci rozpočtu výdavkov došlo k presunom bez ovplyvnenia celkového rozpočtu.

Pri **štvartej úprave** rozpočtu bol na základe aktuálneho čerpania rozpočtu znížený rozpočet príjmov aj rozpočet výdavkov o sumu 19 782,00 €.

Rozpočet mesta bol po úpravách zostavený ako vyrovnaný v tom:

- a) bežný rozpočet bol zostavený po úpravách s prebytkom 164 552,00 €
- b) kapitálový rozpočet bol zostavený po úpravách so schodkom 174 552,00 €
- c) finančné operácie boli po úpravách rozpočtované s prebytkom v sume 10 000,00 €.

Rozpočet mesta sa člení na:

- 1) bežný rozpočet mesta, ktorý tvoria bežné príjmy a bežné výdavky
- 2) kapitálový rozpočet mesta, ktorý tvoria kapitálové príjmy a kapitálové výdavky
- 3) finančné operácie mesta na príjmové a výdavkové finančné operácie



	2010	2011	2012	2013
Bežné príjmy mesto	3 031 595,21	3 303 654,00	3 290 765,24	3 405 826,88
Bežné príjmy školy	53 819,18	36 649,00	43 374,70	45 352,94
Bežné príjmy spolu	3 085 414,39	3 340 303,00	3 334 139,94	3 451 197,82
Bežné výdavky mesto	1 512 644,56	1 629 484,00	1 589 508,77	1 749 271,44
Bežné výdavky školy	1 481 740,77	1 495 389,00	1 525 257,95	1 616 234,10
Bežné výdavky spolu	2 994 385,33	3 124 873,00	3 114 766,72	3 365 505,54
Rozdiel BR	91 029,06	215 430,00	219 373,22	85 692,28
Kapitálové príjmy mesto	506 461,45	514 353,00	132 203,42	938 424,98
Kapitálové príjmy školy	0,00	0,00	0,00	0,00
Kapitálové príjmy spolu	506 461,45	514 353,00	132 203,42	938 424,98
Kapitálové výdavky	1 126 095,27	290 868,00	231 444,56	1 019 481,01
kapitálové výdavky školy	0,00	8 227,00	4 999,00	0,00
Kapitálové výdavky spolu	1 126 095,27	299 095,00	236 443,56	1 019 481,01
Rozdiel KR	-619 633,82	215 258,00	-104 240,14	-81 056,03
Finančné operácie príjmové	1 010 389,87	1 987,00	147,39	50 000,00
FOP školy	0,00	0,00	0,00	0,00
FO príjmové spolu	1 010 389,87	1 987,00	147,39	50 000,00
Finančné operácie výdavkové	479 797,94	432 636,00	36 684,00	37 176,00
FOV školy	0,00	0,00	0,00	0,00
FO výdavkové spolu	479 797,94	432 636,00	36 684,00	37 176,00
Rozdiel RFO	530 591,93	-430 649,00	-36 536,61	12 824,00
Výsledok hospodárenia	-528 604,76	172,00	115 133,08	4 636,25
Výsledok hospodárenia po zahrnutí finančných operácií BR + KR + RFO	1 987,17	39,00	78 596,47	17 460,25

V roku 2013 bol dosiahnutý prebytok bežného rozpočtu v sume 85 692,28 €. Z uvedeného prebytku bol krytý schodok kapitálového rozpočtu v sume 81 056,03 €. Rozdiel medzi prebytkom bežného rozpočtu a schodkom kapitálového rozpočtu predstavuje výsledok hospodárenia v sume **4 636,25 €**. Mesto Hriňová dosiahlo prebytok celkového rozpočtu po zapojení finančných operácií v sume 17 460,25 €.

V zmysle § 15 ods. 4 zákona č. 583/2004 Z. z. o rozpočtových pravidlách územnej samosprávy je Mesto Hriňová povinné tvoriť rezervný fond najmenej vo výške 10 % z prebytku rozpočtu. Navrhujeme vytvoriť rezervný fond

**Celkové príjmy Mesta Hriňová za rok 2013**

Druh príjmu	2012 v €	2013 v €	%
Výnos dane z príjmu	1 691 132,72	1 789 682,58	40,31
Miestne dane a poplatky	342 907,17	302 618,68	6,82
Nedaňové príjmy	179 834,52	202 600,40	4,56
Bežné granty a transfery	1 076 890,83	1 110 943,22	25,02
Bežné príjmy spolu	3 334 139,94	3 405 844,88	76,71
Kapitálové príjmy	14 125,93	21 183,48	0,47
Kapitálové granty a transfery	118 077,49	917 241,50	20,66
Kapitálové príjmy spolu	132 203,42	938 424,98	21,13
Príjmové finančné operácie	147,39	50 000,00	1,14
Príjmy rozpočtových organizácií	43 374,70	45 352,94	1,02
Spolu	3 466 490,75	4 439 622,80	100,00

Najväčší podiel na celkových príjmoch mali daňové príjmy a to 47,12 % z celkových príjmov v roku 2013. Z daňových príjmov najväčšiu časť tvoril podiel na výnose dane z príjmov fyzických osôb, tzv. podielová daň, ktorá predstavovala až 85,54 % zo všetkých daňových príjmov (v roku 2012 to bolo 83,14 %). Zo všetkých príjmov aj po zapojení finančných operácií predstavovala táto daň 40,31 % (v roku 2012 to bolo 48,78 %). Zvyšná časť daňových príjmov pozostávala v roku 2013 z dane z majetku a z daní za špecifické služby (daň za psa, za ubytovanie, za užívanie verejného priestranstva a daň za nevýherné hracie prístroje).

Nedaňové príjmy tvorili 4,56 % všetkých príjmov (5,19 % v roku 2012). Jedná sa o príjmy z vlastníctva majetku mesta (príjmy z nájmu nebytových priestorov a pozemkov).

Bežné granty a transfery poskytnuté zo ŠR SR tvorili 25,02 % z celkových príjmov Mesta Hriňová (31,06 % v roku 2012).

Kapitálové príjmy tvorili 21,13 % z celkového rozpočtu (3,82 % v roku 2012). Najväčšiu časť tvorili kapitálové transfery – príjem finančných prostriedkov z EÚ a zo ŠR na financovanie Revitalizácie centrálnej mestskej zóny.



Podiel jednotlivých druhov príjmov na celkových príjmoch Mesta Hriňová

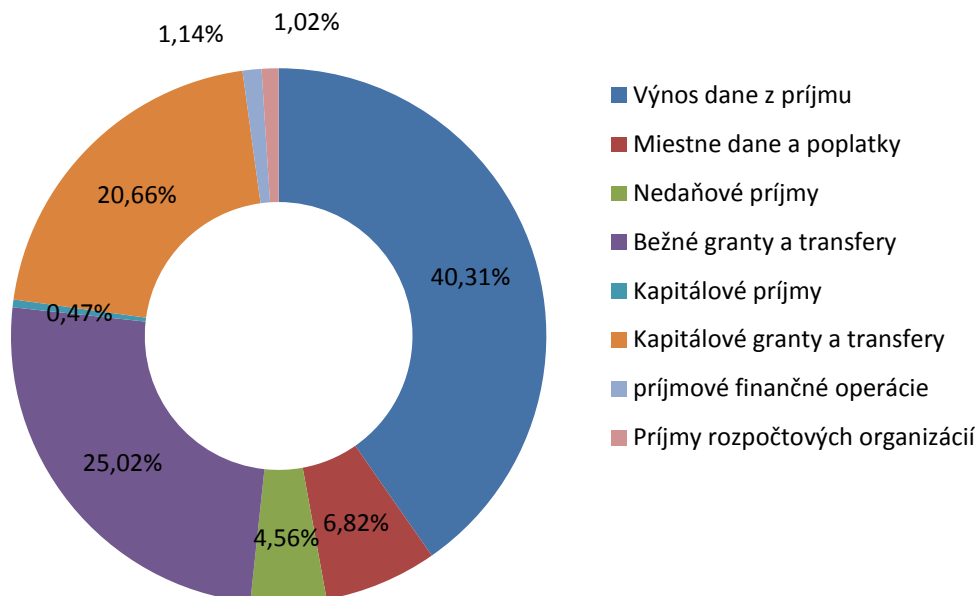

Celkové výdavky Mesta Hriňová v roku 2013

Druh výdavkov	2012 v €	2013 v €	%
Bežné výdavky	1 589 508,77	1 749 271,44	39,56
Bežné výdavky RO	1 525 257,95	1 616 234,10	36,55
Bežné výdavky spolu	3 114 766,72	3 365 505,54	76,11
Kapitálové výdavky	231 444,56	1 019 481,01	23,05
Kapitálové výdavky RO	4 999,00	0,00	0,00
Kapitálové výdavky spolu	236 443,56	1 019 481,01	23,05
Výdavkové finančné operácie	36 684,00	37 176,00	0,84
Spolu	3 387 894,28	4 422 162,55	100,00

Celkové výdavky mesta po zapojení finančných operácií boli v roku 2013 čerpané v sume 4 422 162,55 €, z toho bežné výdavky Mesta Hriňová tvorili 39,56 % a bežné výdavky rozpočtových organizácií tvorili 36,55 %. Kapitálové výdavky predstavovali 23,05 % z celkových výdavkov.

Oproti výdavkom v roku 2012 sa výdavky v roku 2013 zvýšili o sumu 1 034 268,27 €. Bežné výdavky boli vyššie o 250 738,82 €, k čomu prispelo aj 5 % navýšenie miezd zamestnancov MsÚ a pedagogických a nepedagogických zamestnancov RO.

Kapitálové výdavky boli vyššie o sumu 783 037,45 € oproti roku 2012, z dôvodu realizácie projektu Revitalizácia centrálnej mestskej zóny Hriňová.

Výdavkové finančné operácie vzrástli o sumu 492,00 €, nakoľko končila splátka úveru na Obnovu ZŠ s MŠ Krivec a začal sa splácať úver na námestie.



Podiel jednotlivých druhov výdavkov na celkových výdavkoch Mesta Hriňová

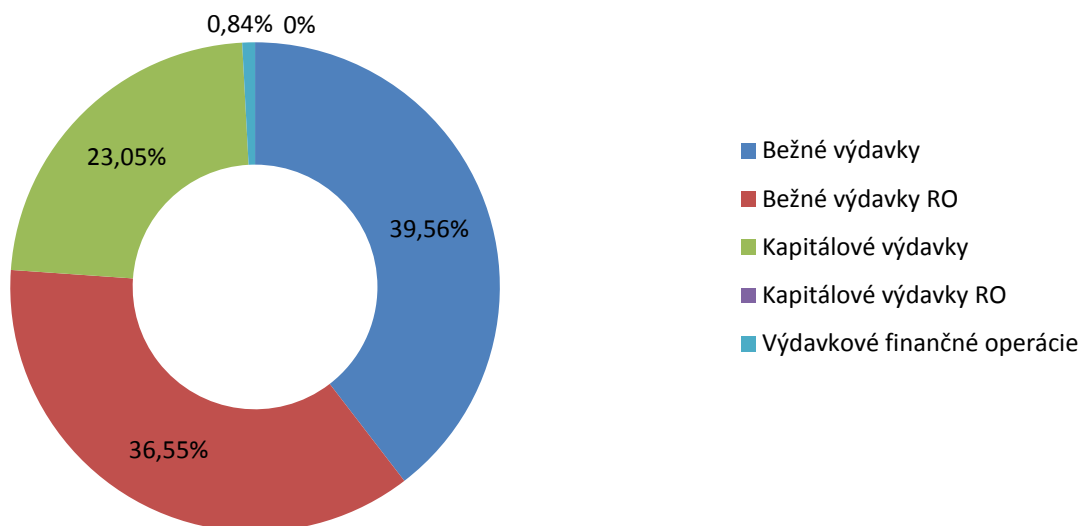

Hospodárenie Mesta Hriňová podľa programov

Rozpočet Mesta Hriňová je rozdelený do 15 programov plus výdavky škôl nasledovne:

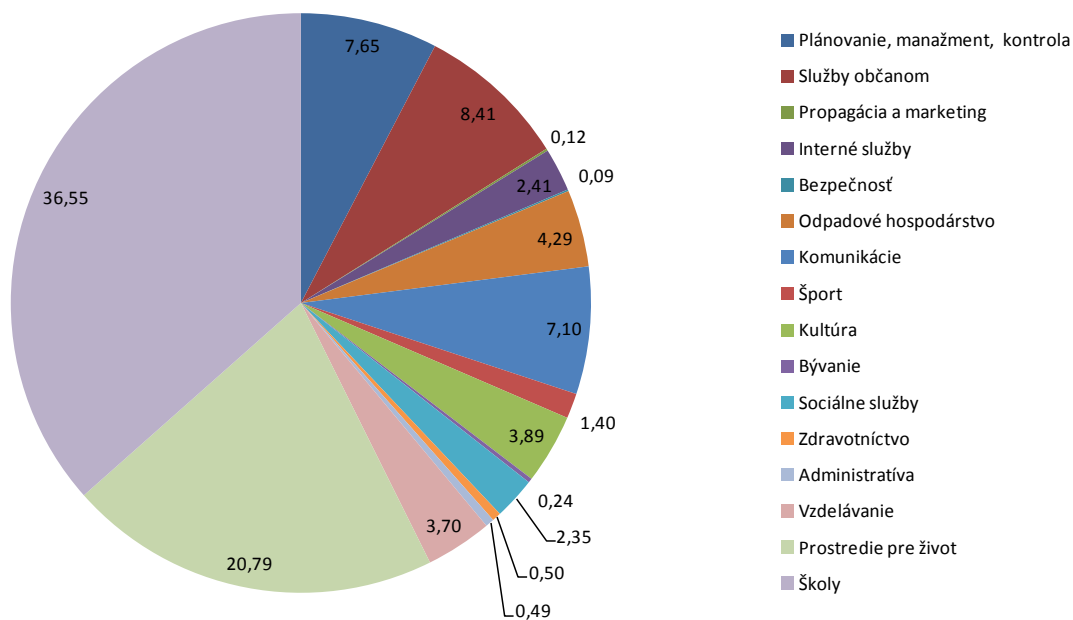

Výdavky rozpočtových organizácií nie sú zahrnuté v programovom rozpočte Mesta Hriňová. V roku 2013 boli tieto výdavky v sume 1 616 234,10 €, čo predstavuje 36,55 % z celkových výdavkov Mesta Hriňová.



Konsolidovaná výročná správa Mesta Hriňová za rok 2013

Funkčná klasifikácia	Prog.	Názov programu	schvánený 2013	rozpočet po 1. úprave	rozpočet po 2. úprave	rozpočet po 3. úprave	rozpočet po 4. úprave	Čerpanie k 31.12.2013	% čerpania čerp./sch
	Položka								
		Plánovanie, manažment, kontrola	407 309,00	412 309,00	412 309,00	402 309,00	400 919,00	338 300,92	28,11
		EK							
01116		Všeobecné verejné služby obce							
	610	Mzdy, platy, OOV	261 819,00	258 733,00	257 493,00	256 893,50	256 994,00	210 988,09	80,59
	620	Odvody	86 815,00	86 815,00	86 815,00	86 815,00	87 275,00	76 837,45	88,51
	630	Tovary a služby	40 164,00	40 164,00	40 164,00	40 164,00	37 798,00	30 424,79	75,75
	640	Bežné transfery	8 511,00	11 597,00	12 837,00	13 436,50	13 852,00	15 050,59	176,84
	720	Transfer právnickej osobe založenej mestom	0,00	5 000,00	5 000,00	5 000,00	5 000,00	5 000,00	0,00
		Spolu	397 309,00	402 309,00	402 309,00	402 309,00	400 919,00	338 300,92	85,15
0443		Výstavba							
	630	Tovary a služby	0,00	0,00	0,00	0,00	0,00	0,00	0,00
	710	Obstarávanie kapitálových aktív (projekt. dok.)	10 000,00	10 000,00	10 000,00	0,00	0,00	0,00	0,00
		Spolu	10 000,00	10 000,00	10 000,00	0,00	0,00	0,00	0,00
	2	Služby občanom	358 418,00	366 913,00	376 912,00	376 912,00	381 912,00	372 122,22	103,82
01116		Všeobecné verejné služby obce - matrika, evidencia obyvateľstva, spoločný stavebný úrad, projekty							
	610	Mzdy, platy, OOV	44 592,00	44 592,00	44 592,00	44 592,00	44 737,00	42 974,65	96,37
	620	Odvody	18 650,00	18 650,00	18 650,00	18 650,00	18 711,00	15 808,31	84,76
	630	Tovary a služby	2 299,00	7 799,00	7 799,00	7 799,00	7 799,00	14 180,38	616,81
		Spolu	65 541,00	71 041,00	71 041,00	71 041,00	71 247,00	72 963,34	111,32
	710	Obstarávanie kapitálových aktív	0,00	0,00	0,00	0,00	0,00	0,00	0,00
		Spolu	0,00	0,00	0,00	0,00	0,00	0,00	0,00
0160		Stredisko služieb - doprava							
	610	Mzdy, platy, OOV	57 798,00	56 375,00	56 374,50	56 374,50	71 134,50	67 535,13	116,85
	620	Odvody	21 734,00	21 734,00	21 734,00	21 734,00	23 294,00	24 002,15	110,44
	630	Tovary a služby	74 785,00	71 522,00	71 522,00	72 022,00	62 347,00	58 025,65	77,59
	640	Bežné transfery	0,00	1 424,00	1 423,50	1 423,50	1 543,50	1 641,50	0,00
		Spolu	154 317,00	151 055,00	151 054,00	151 554,00	158 319,00	151 204,43	97,98
	710	Obstarávanie kapitálových aktív	5 000,00	19 794,00	22 274,00	22 274,00	23 629,00	23 787,61	475,75
		Spolu	5 000,00	19 794,00	22 274,00	22 274,00	23 629,00	23 787,61	475,75
0412		MOP							
	610	Mzdy, platy, OOV	6 700,00	6 700,00	6 700,00	6 700,00	6 700,00	89,00	1,33
	620	Odvody	1 777,00	1 777,00	1 777,00	1 777,00	1 777,00	30,70	1,73
	630	Tovary a služby	10 475,00	4 975,00	4 975,00	4 975,00	4 975,00	338,52	3,23
		Spolu	18 952,00	13 452,00	13 452,00	13 452,00	13 452,00	458,22	2,42
0620		Rozvoj obce - čistenie mesta, verejná zeleň							
	610	Mzdy, platy, OOV	10 761,00	10 761,00	10 761,00	10 761,00	10 661,00	10 004,79	92,97
	620	Odvody	3 246,00	3 246,00	3 246,00	3 246,00	3 326,00	3 217,56	99,12
	630	Tovary a služby	6 147,00	5 910,00	6 010,00	5 510,00	3 835,00	3 648,42	59,35
	640	Bežné transfery	0,00	0,00	0,00	0,00	200,00	190,13	0,00
		Spolu	20 154,00	19 917,00	20 017,00	19 517,00	18 022,00	17 060,90	84,65
0630		Zásobovanie vodou							
	630	Tovary a služby	0,00	0,00	0,00	0,00	20,00	343,46	0,00
		Spolu	0,00	0,00	0,00	0,00	20,00	343,46	0,00
	710	Obstarávanie kapitálových aktív	0,00	0,00	742,00	742,00	797,00	791,73	0,00
		Spolu	0,00	0,00	742,00	742,00	797,00	791,73	0,00
0640		Verejné osvetlenie							
	610	Mzdy, platy, OOV	14 676,00	14 676,00	14 676,00	14 676,00	7 576,00	7 865,75	53,60
	620	Odvody	5 288,00	5 288,00	5 288,00	5 288,00	3 318,00	2 865,47	54,19
	630	Tovary a služby	36 282,00	33 282,00	38 660,00	38 660,00	45 024,00	51 783,30	142,72
		Spolu	56 246,00	53 246,00	58 624,00	58 624,00	55 918,00	62 514,52	111,14
	810	Úvery, pôžičky, návratné finančné výpomoci	24 000,00	24 000,00	24 000,00	24 000,00	24 000,00	24 264,00	101,10
		Spolu	24 000,00	24 000,00	24 000,00	24 000,00	24 000,00	24 264,00	101,10
0660		Verejné WC							
	630	Tovary a služby	0,00	0,00	0,00	0,00	100,00	370,68	
		Spolu	0,00	0,00	0,00	0,00	100,00	370,68	
0830		Miestny rozhlas							
	630	Tovary a služby	200,00	200,00	900,00	900,00	1 600,00	1 597,02	798,51
		Spolu	200,00	200,00	900,00	900,00	1 600,00	1 597,02	798,51
0840		Náboženské a spoločenské služby							
	630	Tovary a služby	1 208,00	1 208,00	1 708,00	1 708,00	1 208,00	1 784,78	147,75
	640	Transfery cirkvi	8 000,00	8 000,00	8 000,00	8 000,00	8 000,00	8 000,00	100,00
		Spolu	9 208,00	9 208,00	9 708,00	9 708,00	9 208,00	9 784,78	106,26
	710	Obstarávanie kapitálových aktív	5 000,00	5 000,00	5 100,00	5 100,00	5 600,00	6 981,53	139,63
		Spolu	5 000,00	5 000,00	5 100,00	5 100,00	5 600,00	6 981,53	139,63
	3	Propagácia a marketing	2 500,00	2 500,00	2 500,00	2 500,00	900,00	5 393,81	215,75
01116	630	Tovary a služby	2 500,00	2 500,00	2 500,00	2 500,00	900,00	5 393,81	215,75
	4	Interné služby	125 520,00	130 020,00	126 020,00	129 020,00	112 515,50	106 460,28	84,82



Konsolidovaná výročná správa Mesta Hriňová za rok 2013

01116	630	Tovary a služby	125 520,00	126 020,00	121 020,00	124 020,00	108 115,50	101 863,78	81,15
		Spolu	125 520,00	126 020,00	121 020,00	124 020,00	108 115,50	101 863,78	81,15
	710	Obnova, rekonštrukcia budov	0,00	4 000,00	5 000,00	5 000,00	4 400,00	4 596,50	0,00
		Spolu	0,00	4 000,00	5 000,00	5 000,00	4 400,00	4 596,50	0,00
	5	Bezpečnosť	7 875,00	7 875,00	7 875,00	6 875,00	4 400,00	4 116,51	52,27
0320	630	Tovary a služby	7 875,00	7 875,00	7 875,00	6 875,00	4 755,00	4 116,51	0,00
	710	Obstarávanie kapitálových aktív	0,00	0,00	0,00	0,00	0,00	0,00	0,00
	6	Odpadové hospodárstvo	168 034,00	171 294,00	172 594,00	173 594,00	185 008,00	189 842,21	112,98
0510	Nakladanie s odpadmi (KO)								
	610	Mzdy, platy, OOV	6 165,00	6 165,00	6 165,00	6 165,00	6 165,00	2 213,41	35,90
	620	Odvody	2 248,00	2 248,00	2 248,00	2 248,00	2 248,00	850,43	37,83
	630	Tovary a služby	147 921,00	147 921,00	148 696,00	148 696,00	158 875,00	169 585,05	114,65
	640	Bežné transfery	0,00	0,00	0,00	0,00	0,00	0,00	0,00
		Spolu	156 334,00	156 334,00	157 109,00	157 109,00	167 288,00	172 648,89	110,44
0660	710	Obstarávanie kapitálových aktív	9 000,00	9 000,00	9 838,00	9 838,00	9 838,00	9 713,20	107,92
	720	Kapitálové transfery	0,00	0,00	0,00	0,00	0,00	0,00	0,00
		Spolu	9 000,00	9 000,00	9 838,00	9 838,00	9 838,00	9 713,20	107,92
0520	Nakladanie s odpadovými vodami								
	630	Tovary a služby	2 700,00	5 960,00	5 647,00	6 647,00	7 882,00	7 480,12	277,04
	640	Bežné transfery	0,00	0,00	0,00	0,00	0,00	0,00	0,00
		Spolu	2 700,00	5 960,00	5 647,00	6 647,00	7 882,00	7 480,12	277,04
	710	Obstarávanie kapitálových aktív - rekonštrukcia ČOV	0,00	0,00	0,00	0,00	0,00	0,00	0,00
		Spolu	0,00	0,00	0,00	0,00	0,00	0,00	0,00
	7	Komunikácie	288 866,00	363 622,00	395 503,00	397 302,55	367 828,55	314 192,79	108,77
0451	Zimná údržba								
	610	Mzdy, platy, OOV	48 013,00	60 088,00	60 088,00	61 418,00	61 210,00	61 135,07	127,33
	620	Odvody	16 389,20	21 336,00	21 336,00	23 020,00	22 940,00	22 940,00	140,00
	630	Tovary a služby	46 984,00	102 172,00	117 172,00	117 172,00	107 672,00	85 453,10	181,88
		Spolu	111 386,00	183 596,00	198 596,00	201 610,00	191 836,00	169 533,37	152,20
0451	Údržba miestnych komunikácií								
	630	Tovary a služby	23 000,00	25 546,00	42 427,00	61 212,55	60 912,55	54 336,25	236,24
	640	Bežné transfery - nerentabilné spoje	46 480,00	46 480,00	46 480,00	56 480,00	57 080,00	52 431,40	123,56
		Spolu	69 480,00	72 026,00	88 907,00	117 692,55	117 992,55	111 767,65	160,86
	710	Obstaranie kapitálových aktív	108 000,00	108 000,00	108 000,00	78 000,00	58 000,00	32 891,77	30,46
		Spolu	108 000,00	108 000,00	108 000,00	78 000,00	58 000,00	32 891,77	30,46
0810	8	Šport	58 970,00	58 970,00	55 970,00	59 970,00	55 439,00	61 823,11	104,84
	630	Tovary a služby	34 670,00	26 670,00	23 670,00	17 839,00	23 405,88	23 405,88	67,51
	640	Bežné transfery - dotácie na šport	24 300,00	24 300,00	24 300,00	28 300,00	30 300,00	31 134,00	128,12
		Spolu	58 970,00	50 970,00	47 970,00	51 970,00	48 139,00	54 539,88	92,49
	710	Obstaranie kapitálových aktív	0,00	8 000,00	8 000,00	8 000,00	7 300,00	7 283,23	0,00
		Spolu	0,00	8 000,00	8 000,00	8 000,00	7 300,00	7 283,23	0,00
0820	9	Kultúra	152 868,00	152 568,00	147 568,00	143 568,00	174 230,96	172 158,66	112,62
	610	Mzdy, platy, OOV	44 500,00	44 500,00	44 500,00	44 500,00	55 600,00	53 046,64	119,21
	620	Odvody	16 298,00	16 298,00	16 298,00	16 298,00	18 226,00	19 629,69	120,44
	630	Tovary a služby	81 520,00	81 220,00	76 220,00	72 220,00	77 454,96	77 328,83	94,86
08203	640	Bežné transfery - dotácie na kultúru	8 200,00	8 200,00	8 200,00	8 200,00	9 000,00	8 610,20	105,00
08209	640	ZPOZ	350,00	350,00	350,00	350,00	350,00	18,00	5,14
		Spolu	150 868,00	150 568,00	145 568,00	141 568,00	160 630,96	158 633,36	105,15
	710	Obstarávanie kapitálových aktív	2 000,00	2 000,00	2 000,00	2 000,00	13 600,00	13 525,30	676,27
	720	Kapitálové transfery	0,00	0,00	0,00	0,00	0,00	0,00	0,00
		Spolu	2 000,00	2 000,00	2 000,00	2 000,00	13 600,00	13 525,30	676,27
0660	10	Bývanie	8 280,00	8 280,00	8 280,00	8 280,00	6 921,00	10 610,03	128,14
	630	Tovary a služby	8 280,00	8 280,00	8 280,00	8 280,00	6 921,00	10 610,03	128,14
10202	11	Sociálne služby	70 253,00	83 773,00	78 773,00	78 773,00	100 550,00	104 082,26	148,15
	610	Mzdy, platy, OOV	39 330,00	39 330,00	39 062,00	39 062,00	55 062,00	56 135,37	142,73
	620	Odvody	15 893,00	15 893,00	16 161,00	16 161,00	18 582,00	18 937,53	119,16
	630	Tovary a služby	9 230,00	9 230,00	9 430,00	9 430,00	9 305,00	8 886,46	96,28
1040	640	Osobitné dávky zo SR	100,00	13 620,00	13 520,00	13 620,00	16 414,00	18 938,40	18 938,40
10404	640	Privítanie novorodencov	5 000,00	5 000,00	0,00	0,00	0,00	0,00	0,00
10704	640	Bežné transfery	700,00	700,00	600,00	500,00	1 187,00	1 184,50	169,21
0760	12	Zdravotníctvo	19 920,00	19 920,00	19 920,00	23 920,00	18 920,00	22 111,85	111,00
	630	Tovary a služby	19 920,00	19 920,00	19 920,00	19 920,00	18 920,00	22 111,85	111,00
	13	Administratíva	35 205,00	35 205,00	35 205,00	35 205,00	22 205,00	21 482,47	61,02
0112	630	Tovary a služby	4 605,00	4 605,00	4 605,00	4 605,00	4 605,00	3 599,86	78,17
0170	650	Splácanie úrokov a ostatné platby súvisiace s úverom	7 500,00	7 500,00	7 500,00	7 500,00	4 500,00	4 970,61	66,27
		Spolu	12 105,00	12 105,00	12 105,00	12 105,00	9 105,00	8 570,47	70,80
	810	Úvery, pôžičky, návratné finančné výpomoci	0,00	0,00	0,00	0,00	0,00	0,00	0,00
0170	820	Splácanie istín	23 100,00	23 100,00	23 100,00	23 100,00	13 100,00	12 912,00	55,90
		Spolu	23 100,00	23 100,00	23 100,00	23 100,00	13 100,00	12 912,00	55,90
	14	Vzdelávanie	158 744,00	164 064,00	168 064,00	168 064,00	168 779,00	163 717,62	103,13
0911	Vzdelávanie v MŠ J. Kráľa								
	610	Mzdy, platy, OOV	80 638,00	83 838,00	83 838,00	83 838,00	83 938,00	85 377,03	105,88
	620	Odvody	29 160,00	30 280,00	30 280,00	30 280,00	30 530,00	30 101,62	103,23
	630	Tovary a služby	24 310,00	24 310,00	27 558,00	27 558,00	30 153,00	35 472,44	145,92
	640	Stravné v HN, nemocenské dávky, odchodné	17 000,00	17 000,00	17 000,00	17 000,00	14 570,00	1 126,55	6,63
	710	Obstaranie kapitálových aktív	0,00	1 000,00	1 752,00	1 752,00	1 952,00	1 951,98	0,00
		Spolu	151 108,00	156 428,00	160 428,00	160 428,00	161 143,00	154 029,62	101,93
01116	Činnosť spoločného školského úradu								
	610	Mzdy, platy, OOV	5 660,00	5 660,00	5 660,00	5 660,00	5 660,00	7 177,00	126,80
	620	Odvody	1 976,00	1 976,00	1 976,00	1 976,00	1 976,00	2 511,00	127,07
		Spolu	7 636,00	7 636,00	7 636,00	7 636,00	7 636,00	9 688,00	126,87
	15	Prostredie pre život	974 696,00	1 020 691,00	1 022 391,00	1 023 591,45	1 023 556,25	919 513,71	94,34
0473	Služby cestovného ruchu								
	630	Tovary a služby	751,00	750,00	750,00	1 250,00	1 024,00	2 764,34	368,09
		Spolu	751,00	750,00	750,00	1 250,00	1 024,00	2 764,34	368,09
	710	Obstarávanie kapitálových aktív	1 500,00	1 500,00	1 500,00	2 400,00	2 665,00	2 664,90	177,66
		Spolu	1 500,00	1 500,00	1 500,00	2 400,00	2 665,00	2 664,90	177,66
0620	Rozvoj obcí								
	610	Mzdy, platy, OOV	0,00	0,00	0,00	0,00	0,00	0,00	0,00
	620	Odvody	0,00	0,00	0,00	0,00	0,00	0,00	0,00
	630	Tovary a služby	10 500,00	10 500,00	10 500,00	1 400,00	1 591,00	3 791,21	36,11
		Spolu	10 500,00	10 500,00	10 500,00	1 400,00	1 591,00	3 791,21	36,11
	710	Obstaranie kap. aktív	961 945,00	1 002 941,00	1 004 641,00	1 012 641,45	1 012 036,25	904 055,02	93,98
01116	710	Obstaranie kap. aktív - ihriská	0,00	5 000,00	5 000,00	5 900,00	6 240,00	6 238,24	0,00
		Spolu	961 945,00	1 007 941,00	1 009 641,00	1 018 541,45	1 018 276,25	910 293,26	94,63
	16	Školy	0,00	14 337,60	14 337,60	14 337,60	14 338,00	14 430,30	0,00
09502	640	Centrá voľného času	0,00	14 337,60	14 337,60	14 337,60	14 338,00	14 430,30	0,00



Konsolidovaná výročná správa Mesta Hriňová za rok 2013

		SPOLU bez právnych subjektov školstva	2 837 458,00	2 998 004,00	3 044 221,40	3 044 221,60	3 038 777,26	2 820 358,75	99,40
0911	640	Bežné transfery školám - MŠ	204 000,00	204 000,00	204 000,00	204 000,00	204 000,00		
0912	640	Bežné transfery školám - ZŠ	824 975,00	864 961,00	864 961,00	864 961,00	864 961,00	1 421 302,78	
09501	640	Bežné transfery školám - ŠKD	46 530,00	46 530,00	46 530,00	46 530,00	46 530,00		
09501	640	Bežné transfery školám - ZUŠ	154 350,00	155 150,00	155 150,00	155 150,00	155 150,00	180 501,02	
		Financovanie záujmového vzdelávania	40 000,00	38 337,60	38 337,60	38 337,60	24 000,00		
09601	640	Bežné transfery školám - Jedálne	129 794,00	129 794,00	129 794,00	129 794,00	129 794,00		
0912	710	Nákup kapitálových aktív	0,00	0,00	0,00	0,00	0,00		
	640	Výdavky z vlastných príjmov škôl	36 118,00	36 118,00	36 118,00	36 118,00	36 118,00		
	640	Dotácie zo SR pre školy	11 431,00	52 983,00	52 983,00	52 983,00	52 983,00		
		Spolu výdavky RO	1 447 198,00	1 527 873,60	1 527 873,60	1 527 873,60	1 513 536,00	1 601 803,80	
		VÝDAVKY CELKOM	4 284 656,00	4 525 877,60	4 572 095,00	4 572 095,20	4 552 313,26	4 422 162,55	

2.2. Bilancia aktív a pasív individuálnej súvahy

Majetok mesta

Z vykázaného stavu v súvahe k 31.12.2013 vyplýva, že bilancia aktív a pasív je dodržaná, úhrn aktív sa rovná úhrnu pasív. Zostatky všetkých súvahových účtov boli odsúhlasené v rámci vykonanej inventarizácie majetku mesta k 31.12.2013 na základe príkazu primátora mesta zo dňa 14.10.2013 pre zamestnancov mesta a zriadené rozpočtové organizácie. Inventarizácia sa začala hneď po vydaní príkazu. Všetky druhy majetku boli na základe inventúrnych súpisov odkontrolované so skutočným stavom.

Fyzická inventúra prebehla v poriadku, jednotlivé komisie navrhli nejaký majetok na vyradenie. Zasadat' bude vyradovacia komisia a na základe jej záverov bude majetok vyradený z evidencie.

Po vykonaní fyzickej inventúry sa začala dokladová inventúra. Z jednotlivých modulov informačného systému boli vytlačené zostavy, ktoré sa následne porovnávali s účtovným stavom.

Pri vykonaní inventarizácie účtu 042 – Obstaranie dlhodobého hmotného majetku bolo zistené, že na tomto účte sú evidované investičné akcie, ktoré sa už nebudú realizovať. Jedná sa o nasledovné akcie:

– kruhový objazd –	10 367,00 €,
– nová bytovka Bystrô –	36 277,84 €,
– rekonštrukcia telocvične I. ZŠ –	1 659,70 €,
– lávka pre peších Kmeťovci –	995,82 €,
– projekt obnovy kúpaliska –	24 384,00 €
<hr/>	
– Spolu:	73 684,36 €

U účtu 042 – Obstaranie dlhodobého hmotného majetku Mestské zastupiteľstvo schválilo odpísanie týchto akcií z účtovníctva v sume 73 684,36 €.

Po 31.decembri 2013 bolo zistené, že Mesto Hriňová nesprávne vykonalo ocenenie pozemkov pri inventarizácii. Správny spôsob ocenenie bol použitím historických cien. Pozemky boli nesprávne ocenené podľa Vyhlášky Ministerstva spravodlivosti SR č. 492/2004 o stanovení všeobecnej hodnoty majetku, čím došlo k ovplyvneniu výsledku hospodárenia nesprávnym navýšením ceny pozemkov vo vlastníctve Mesta Hriňová.

Po zistení tejto skutočnosti bola hodnota pozemkov opravená v priebehu mesiaca január 2014.

STRANA AKTÍV	Stav k 31.12.2012	Stav k 31.12.2013		
	Netto	Brutto	Korekcia	Netto
SPOLU MAJETOK	6 016 053,34	12 897 271,38	3 739 203,76	9 158 067,62
Neobežný majetok v tom:	5 604 191,94	12 504 400,93	3 711 455,77	8 792 945,16
Dlhodobý nehmotný majetok	15 075,77	21 092,98	8 734,41	12 358,57
Dlhodobý hmotný majetok	3 683 137,45	10 572 329,23	3 702 721,36	6 869 607,87
Dlhodobý finančný majetok	1 905 978,72	1 910 978,72	0,00	1 910 978,72



Konsolidovaná výročná správa Mesta Hriňová za rok 2013

Obežný majetok v tom:	411 861,40	392 870,45	27 747,99	365 122,46
Zásoby	14 499,26	7 978,21	0,00	7 978,21
Zúčtovanie medzi subjektami verejnej správy	77 266,41	62 249,94	0,00	62 249,94
Krátkodobé pohľadávky	86 074,44	71 809,60	27 747,99	44 061,61
Finančné účty	234 021,29	250 832,70	0,00	250 832,70

Dlhodobý hmotný majetok má najväčší podiel na celkovom majetku mesta, a to 75,01 %. Viac ako polovicu dlhodobého hmotného majetku tvoria stavby (55,38 %).

Dlhodobý nehmotný majetok je tvorený softvérom.

Dlhodobý finančný majetok tvoria podielové cenné papiere v spoločnosti FIN M.O.S. a akcie Slovenskej vodárenskej spoločnosti, a. s..

Hodnotu zúčtovacích vzťahov tvoria odpisy majetku zvereného do správy rozpočtovým organizáciám.

PASÍVA	Stav k 31.12.2012	Stav k 31.12.2013
VLASTNÉ IMANIE A ZÁVÄZKY	6 016 053,34	9 158 067,62
Vlastné imanie (zdroje krytia)	4 799 742,76	6 999 862,89
Nevysporiadaný výsledok hospodárenia minulých rokov	4 869 161,76	4 736 494,34
Výsledok hospodárenia za účtovné obdobie	-107 179,10	2 225 608,45
Oceňovacie rozdiely súčet	37 760,10	37 760,10
Závazky súčet	643 746,05	746 355,81
Rezervy súčet	27 656,00	33 540,00
Zúčtovanie medzi subjektami verejnej správy	54 556,10	39 333,40
Dlhodobé záväzky súčet	160 935,08	132 190,15
Krátkodobé záväzky súčet	175 032,97	278 638,36
Bankové úvery a výpomoci súčet	225 565,90	262 653,90
Časové rozlíšenie	572 564,53	1 411 848,92

V bežnom účtovnom období hospodáril Mesto Hriňová so ziskom v sume 2 225 608,45 €. Po 31.decembri 2013 bolo zistené, že Mesto Hriňová nesprávne vykonalo ocenenie pozemkov pri inventarizácii. Správny spôsob ocenenie bol použitím historických cien. Pozemky boli nesprávne ocenené podľa Vyhlášky Ministerstva spravodlivosti SR č. 492/2004 o stanovení všeobecnej hodnoty majetku a zaúčtované do výnosov z prevádzkovej činnosti v sume 2 436 140,25 €, čím došlo k ovplyvneniu výsledku hospodárenia nesprávnym navýšením ceny pozemkov vo vlastníctve Mesta Hriňová.

Po zistení tejto skutočnosti bola hodnota pozemkov opravená v priebehu mesiaca január 2014.

V roku 2013 vzrástla aj položka Bankové úvery a výpomoci. Mesto Hriňová prijalo úver na spolufinancovanie projektu Revitalizácia centrálnej mestskej zóny v sume 50 000,00 €.

Hodnotu zúčtovacích vzťahov tvorí suma záväzkov vyplývajúca z prijatých kapitálových transferov, ktoré neboli použité v roku 2013. Jedná sa o finančné prostriedky poskytnuté ZŠ s MŠ Školská z Európskeho sociálneho fondu na projekt skvalitnenia procesu vzdelávania.

V roku 2013 poklesli dlhodobé záväzky o 17,86 % a súčasne vzrástli krátkodobé záväzky o 59,19 % oproti roku 2012. Za rok 2013 eviduje Mesto Hriňová záväzky po lehote splatnosti viac ako 60 dní v sume 129 892,07 €. Najväčšou záväzkovou položkou v roku 2013 boli bankové úvery, ktoré tvorili 35,19% z celkových záväzkov.



V tabuľke uvádzame prehľad nákladov Mesta Hriňová v rokoch 2012 a 2013.

Náklady	Bezprostredne predchádzajúce účtovné obdobie	Bežné účtovné obdobie		
		Hlavná činnosť	Podnikateľská činnosť	Spolu
Prevádzková činnosť				
Spotrebované nákupy	328 001,74	313 012,13	1 789,40	314 801,53
Služby	420 561,38	416 768,54	1 738,72	418 507,26
Osobné náklady	880 348,50	890 668,90	5 420,43	896 089,33
Dane a poplatky	25 556,30	6 294,03	0,00	6 294,03
Ostatné náklady na prevádzkovú činnosť	3 117,08	52 856,48	0,00	52 856,48
Odpisy, rezervy a opravné položky z prevádzkovej a finančnej činnosti a zúčtovanie časového rozlíšenia	354 166,44	390 519,14	0,00	390 519,14
Finančná činnosť				
Finančné náklady	20 940,61	15 146,36	73,12	15 219,48
Náklady na transfery a náklady z odvodu príjmov	697 710,89	749 293,65	0,00	749 293,65
Spolu náklady				

Celkové náklady Mesta Hriňová vzrástli v roku 2013 v porovnaní s rokom 2012 o 7,39 %. Vzrástli najmä osobné náklady, čo súvisí s 5 % navýšením miezd a náklady v účtovej skupine 55 – Odpisy, rezervy a opravné položky, nakoľko v roku 2013 došlo k tvorbe opravných položiek k pohľadávkam za miestne dane a poplatky v sume 27 747,99 €.

Výnosy Mesta Hriňová za roky 2012 a 2013 uvádzame v nasledujúcej tabuľke.

Výnosy	Bezprostredne predchádzajúce účtovné obdobie	Bežné účtovné obdobie		
		Hlavná činnosť	Podnikateľská činnosť	Spolu
Tržby za vlastné výkony a tovar	30 268,21	16 489,73	9 023,68	25 513,41
Aktivácia	2 788,27	3 529,28	0,00	3 529,29
Daňové a colné výnosy a výnosy z poplatkov	2 069 209,90	2 135 613,93	0,00	2 135 613,93
Ostatné výnosy z prevádzkovej činnosti	179 521,94	2 627 963,38	0,00	2 627 963,38
Zúčtovanie rezerv a opravných položiek z prevádzkovej a finančnej činnosti a zúčtovanie časového rozlíšenia	44 971,74	27 656,00	0,00	27 656,00
Finančné výnosy	365,67	185,00	0,75	185,75
Výnosy z transferov a rozpočtových príjmov v obciach, VÚC a v rozpočtových organizáciách a príspevkových organizáciách zriadených obcou a VÚC	296 100,12	248 727,60	0,00	248 727,60
Výnosy spolu	2 623 225,85	5 060 164,92	9 024,43	5 069 189,35

Najväčšou výnosovou položkou boli v roku 2013 Ostatné výnosy z prevádzkovej činnosti a daňové a colné výnosy a výnosy z poplatkov. Ostatné výnosy z prevádzkovej činnosti vzrástli z dôvodu nesprávneho ocenenia pozemkov (popísané vyššie pri Aktivách), čím došlo k ovplyvneniu hospodárskeho výsledku.



2.3. Prehľad o stave a vývoji dlhu Mesta Hriňová

Mesto Hriňová k 31.12.2013 eviduje v účtovníctve 3 druhy úverov:

- Mnicipálny úver v Primabanke a. s., ktorého zostatok bol v sume 212 318,45 €. Z tohto úveru mesto spláca len úroky, istina zostáva nesplatená. Po splatení časti dlhu z iných úverov mesto pristúpi k prehodnoteniu úveru a k postupnému splácaniu istiny,
- Investičný úver na spolufinancovanie akcie ZŠ s MŠ Krivec v sume 335,45 €,
- investičný úver na 5 % spolufinancovanie akcie Revitalizácia centrálnej mestskej zóny Hriňová. Úver bol čerpaný v II. polroku 2013 na úhradu časti dodávateľských faktúr. Splácať sa začne v januári 2014 v sume 1 500,00 € mesačne.

Podľa § 17 zákona č. 583/2004 Z.z. o rozpočtových pravidlách územnej samosprávy a o zmene a doplnení niektorých zákonov v znení neskorších predpisov musí mesto splňať nasledovné podmienky:

1) Splnenie podmienok prijatia úveru:

a) celková suma dlhu obce neprekročí 60 % skutočných bežných príjmov predchádzajúceho rozpočtového roka

Bežné príjmy rok 2012:	3 333 192,28 €
Stav úverov k 31.12.2013:	
- municipálny úver	212 318,45 € (Primabanka,a.s.)
- investičné úvery	50 335,45 € (VÚB,a.s.)
Celková suma dlhu po prijatí úverov:	262 653,90 €

Podiel dlhu na bežných príjmoch: 7,88 %

Podmienka splnená.

b) suma ročných splátok návratných zdrojov financovania vrátane úhrady výnosov neprekročí 25 % skutočných bežných príjmov predchádzajúceho rozpočtového roka.

V roku 2013 predstavovali splátky úveru vo VÚB, a. s. sumu 12 912,00 € a splátky úrokov z municipálneho úveru v Primabanke, a. s. sumu 4 970,61 €, spolu ročné splátky návratných zdrojov financovania boli v sume 17 882,61 €, čo predstavuje 0,54 % skutočných bežných príjmov predchádzajúceho rozpočtového roka.

Podmienka splnená.

2) Ozdravný režim a nútená správa (§ 19 zákona 583/2004 Z.z. o rozpočtových pravidlách územnej samosprávy a o zmene a doplnení niektorých zákonov v znení neskorších predpisov)

Celková výška záväzkov po lehote splatnosti nesmie prekročiť 15 % skutočných bežných príjmov predchádzajúceho rozpočtového roka a uznané záväzky musia byť uhradené do 60 dní od dňa splatnosti.

Mesto Hriňová k 31.12.2013 evidovalo záväzky po lehote splatnosti v sume 129 892,07 €, čo v pomere k bežným príjmom predstavuje 3,90 % skutočných bežných príjmov.

Nevyplýva povinnosť zaviesť ozdravný režim.

Bankové úvery (v eurách)

Druh bankového úveru	Charakter bankového úveru	Mena	Dátum splatnosti	Výška k 31.12. 2012	Výška k 31.12. 2013
municipálny úver (Prima Banka a. s.)	investičný	EUR	31.12.2020	212 226,91	212 318,45
investičný úver (VÚB, a. s.)	investičný	EUR	31.12.2016	13 247,45	50 335,45
Spolu				225 474,36	262 653,90



3. KONSOLIDOVANÁ VÝROČNÁ SPRÁVA

V rámci štátneho účtovníctva a výkazníctva mesto zostavovalo v súlade so zákonom č. 431/2002 Z. z. o účtovníctve v znení neskorších predpisov a Opatrením Ministerstva financií SR zo dňa 17.12.2008 č. MF/27526/2008-31, ktorým sa ustanovujú podrobnosti o metódach a postupoch konsolidácie vo verejnej správe a podrobnosti o usporiadaní a označovaní položiek Konsolidovanej účtovnej závierky vo verejnej správe, konsolidovanú účtovnú závierku k 31.12.2012.

Do konsolidovaného celku Mesta Hriňová patria rozpočtové organizácie zriadené mestom a obchodná spoločnosť VPS Hriňová s. r. o., ktorá bola založená Mestom Hriňová s účasťou na majetku 100 %

3.1. Informácie o organizáciách v zriaďovateľskej pôsobnosti Mesta Hriňová

Mesto Hriňová je zriaďovateľom nasledovných rozpočtových organizácií s právnou subjektivitou:

- Základná škola s materskou školou, Školská 1575

členenie: základná škola, školská jedáleň, školský klub detí a materská škola

riaditeľka školy: Mgr. Emília Trebulová

počet zamestnancov: ZŠ: 43

MŠ 11

ŠKD 3

ŠJ 8

počet žiakov: 378

počet detí v MŠ: 85

- Základná škola s materskou školou, Krivec 1355

členenie: základná škola, školská jedáleň, školský klub detí a materská škola

riaditeľka školy: Mgr. Mária Paučová

počet zamestnancov: ZŠ: 23

MŠ: 8

ŠKD: 1

ŠJ: 5

počet žiakov: 237

počet detí v MŠ: 51

- Základná umelecká škola, Školská 2643

riaditeľ: Mgr. art. Michal Dobiáš, ArtD.

počet zamestnancov: 20

individuálna forma vyučovania: 126 detí

skupinová forma vyučovania: 119 detí

VPS Hriňová, s. r. o., Partizánska 1612

konateľ: Ing. Marián Beňo

deň vzniku: 01.11.2012



3.2. Použité metódy konsolidácie

Pri spracovaní konsolidovaného celku mesto postupovalo metódou úplnej konsolidácie.

Predmetom konsolidačných úprav bolo vzájomné vylučovanie transakcií, ktoré vykazovali účtovné jednotky vo svojich výkazoch k 31.12.2013.

Pri konsolidácii účtovnej závierky sa konsolidovali:

- pohľadávky a záväzky, kde sa vylučovali vzájomné pohľadávky a záväzky mesta s rozpočtovými organizáciami,
- náklady a výnosy.

3.3. Hospodárenie konsolidovaného celku

Najväčší podiel na aktívach konsolidovaného celku tvoril dlhodobý hmotný majetok, ktorý predstavoval 72,39 %. Oproti roku 2012 hodnota obežného majetku vzrástla, čo spôsobilo nesprávne ocenenie pozemkov pri inventarizácii (popísané vyššie pri Aktívach individuálnej súvahy).

Súvaha k 31.12.2013 (vrátane RO) v EUR

AKTÍVA	Netto k 31.12.2012	Netto k 31.12.2013
Majetok spolu	7 082 364,08	9 978 382,57
Neobežný majetok	6 611 181,90	9 538 986,04
Dlhodobý nehmotný majetok	15 075,77	12 358,57
Softvér	2 117,55	12 358,57
Drobný dlhodobý nehmotný majetok	12 958,22	0,00
Dlhodobý hmotný majetok	4 690 127,41	7 615 648,75
pozemky	275 581,62	2 675 111,35
stavby	3 958 986,60	4 528 868,51
samostatné hnutelné veci	52 045,60	55 305,77
dopravné prostriedky	3 399,19	1 240,25
drobný dlhodobý hmotný majetok	7 341,02	7 728,50
obstaranie dlhodobého hmotného majetku	392 773,38	347 394,37
dlhodobý finančný majetok	1 905 978,72	1 910 978,72
realizovateľné cenné papiere	1 661 886,31	1 677 774,31
obstaranie dlhodobého fin. majetku	244 092,41	228 204,41
Obežný majetok	470 936,02	439 053,73
zásoby	19 631,17	12 659,80
materiál	19 631,17	12 659,80
Zúčtovanie medzi subjektami verejnej správy	0,00	0,00
zúčtovanie odvodov príjmov RO do rozpočtu zriaďovateľa	0,00	0,00
zúčtovanie transferov rozpočtu obce a VÚC	0,00	0,00
Dlhodobé pohľadávky	3 124,00	3 834,77
ostatné pohľadávky	0,00	0,00
Krátkodobé pohľadávky	86 074,44	44 061,61
odberatelia	1 161,11	1 256,20
ostatné pohľadávky	610,41	0,00



Konsolidovaná výročná správa Mesta Hriňová za rok 2013

poskytnuté prevádzkové preddavky	0,00	0,00
pohľadávky z nedaňových príjmov obcí a VÚC a RO	60 659,08	28 408,23
pohľadávky z daňových príjmov obcí a VÚC	19 720,87	12 212,80
pohľadávky voči zamestnancom	2 557,16	2 184,38
iné pohľadávky	1 365,81	0,00
Finančné účty	362 106,41	378 497,55
pokladnica	215,56	0,00
ceniny	415,92	559,60
bankové účty	361 474,93	377 937,95
výdavkový rozpočtový účet	0,00	0,00
Časové rozlíšenie	246,61	342,80
náklady budúcich období	246,61	342,80

PASÍVA	Netto k 31.12.2012	Netto k 31.12.2013
Vlastné imanie a záväzky	7 082 364,08	9 978 382,57
Vlastné imanie	4 799 380,14	7 000 023,87
Oceňovacie rozdiely súčet	37 760,10	37 760,10
oceňovacie rozdiely z precenenia mejetku a záväzkov	37 760,10	37 760,10
Výsledok hospodárenia súčet	4 761 620,04	6 962 263,77
nevysporiadaný výsledok hospodárenia z minulých rokov	4 873 487,09	4 739 525,64
výsledok hospodárenia za účtovné obdobie	-111 866,25	2 222 738,13
Záväzky	1 267 686,29	1 179 322,87
Rezervy	27 656,00	33 540,00
Ostatné krátkodobé rezervy	27 656,00	33 540,00
Zúčtovanie medzi subjektami verejnej správy	54 556,10	39 333,40
zúčtovanie odvodov príjmov RO do rozpočtu zriaďovateľa	0	0,00
zúčtovanie transferov rozpočtu obce a VÚC	0,00	0,00
ostatné zúčtovanie rozpočtu obce a VÚC	54 556,10	39 333,40
Dlhodobé záväzky	166 744,50	135 639,81
ostatné dlhodobé záväzky	153 895,52	129 631,52
záväzky zo sociálneho fondu	12 848,98	6 008,29
Krátkodobé záväzky	793 255,33	708 155,76
dodávatelia	101 262,54	199 189,41
prijaté preddavky	11 555,07	13 447,84
iné záväzky	13 778,21	13 882,85
zamestnanci	105 327,97	106 141,14
ostatné záväzky voči zamestnancom	0,00	114,00
zúčtovanie s orgánmi sociálneho zabezpečenia a ZP	63 828,59	67 348,24
ostatné priame dane	10 512,52	9 928,25
Zúčtovanie s európskou úniou	486 990,43	296 604,03
transfery a ostatné zúčtovanie so subjektami mimo ver. správy	0,00	1 500,00



Konsolidovaná výročná správa Mesta Hriňová za rok 2013

Bankové úvery a výpomoci	225 474,36	262 653,90
bankové úvery dlhodobé	225 474,36	262 318,45
Bežné bankové úvery	0,00	335,45
Časové rozlíšenie	1 015 297,45	1 799 035,83
výnosy budúcich období	1 015 297,45	1 799 035,83

Okrem konsolidácie majetku a záväzkov boli za rok 2013 konsolidované náklady a výnosy. Prehľad nákladov a výnosov konsolidovaného celku uvádzame v nasledujúcich tabuľkách:

Číslo účtu alebo skupiny	Náklady	Bezprostredne predchádzajúce účtovné obdobie	Bežné účtovné obdobie		
			Hlavná činnosť	Podnikateľská činnosť	Spolu
a	b	4	1	2	3
	Prevádzková činnosť	3 916 385,05	4 042 449,98	8 948,55	4 051 398,53
50	Spotrebované nákupy (r. 002 až r. 005)	633 386,86	634 857,00	1 789,40	636 646,40
51	Služby	516 597,96	504 352,34	1 738,72	506 091,06
52	Osobné náklady	2 089 768,27	2 174 480,88	5 420,43	2 179 901,31
53	Dane a poplatky	25 556,30	6 294,03	0,00	6 294,03
54	Ostatné náklady na prevádzkovú činnosť	3 135,35	52 856,48	0,00	52 856,48
55	Odpisy, rezervy, opravné položky	647 940,31	669 609,25	0,00	669 609,25
	Finančná činnosť	24 697,13	18 816,88	73,12	18 890,00
56	Finančné náklady	24 697,13	18 816,88	73,12	18 890,00
	Mimoriadna činnosť	119 885,36	161 392,42	0,00	161 392,42
57	Mimoriadne náklady	2,01	0,00	0,00	0,00
58	Náklady na transfery a náklady z odvodu príjmov	119 883,35	161 392,42	0,00	161 392,42
	Spolu náklady	4 060 967,54	4 222 659,28	9 021,67	4 231 680,95

Prevádzkové náklady tvorili 95,74 % celkových nákladov. Najväčšiu položku prevádzkových nákladov tvorili osobné náklady, a to 53,81 %. Náklady na podnikateľskú činnosť tvorili len 0,2 % celkových nákladov. Celkové náklady konsolidovaného celku Mesta Hriňová vzrástli oproti roku 2012 o 170 713,41 €.



Číslo účtu alebo skupiny	Výnosy	Bezprostredne predchádzajúce účtovné obdobie	Bežné účtovné obdobie		
			Hlavná činnosť	Podnikateľská činnosť	Spolu
a	b	4	1	2	3
	Prevádzková činnosť	2 492 365,34	4 985 363,78	9 023,68	4 994 387,46
60	Tržby za vlastné výkony a tovary	176 983,95	169 124,29	9 023,68	178 147,97
62	Aktivácia	2 788,27	3 529,28	0,00	3 529,28
63	Daňové a colné výnosy a výnosy z poplatkov	2 069 209,90	2 135 613,93	0,00	2 135 613,93
64	Ostatné výnosy z prevádzkovej činnosti	191 793,42	2 638 036,17	0,00	2 638 036,17
65	Zúčtovanie rezerv a opravných položiek	51 589,80	39 060,11	0,00	39 060,11
	Finančná činnosť	411,06	193,41	0,75	194,16
66	Finančné výnosy	411,06	193,41	0,75	194,16
	Mimoriadna činnosť	1 456 324,29	1 459 837,51	0,00	1 459 837,51
67	Mimoriadne výnosy	0,00	0,00	0,00	0,00
69	Výnosy z transferov a rozpočtových príjmov	1 456 324,29	1 459 837,51	0,00	1 459 837,51
	Spolu výnosy	3 949 100,69	6 445 394,70	9 024,43	6 454 419,13

Výnosy z prevádzkovej činnosti tvorili 77,38 % z celkových výnosov. Najvyššiu položku výnosov z prevádzkovej činnosti (52,82 %) tvoria ostatné výnosy práve vďaka nesprávnemu účtovaniu o pozemkoch (popísané vyššie pri Aktivách individuálnej súvahy). Druhou najvyššou položkou sú daňové a colné výnosy (42,76 %). Výnosy z podnikateľskej činnosti tvorili len 0,18 % výnosov z prevádzkovej činnosti. Celkové výnosy konsolidovaného celku vzrástli oproti roku 2012 o 2 505 318,44 € vplyvom nesprávneho ocenenia pozemkov (popísané vyššie pri Aktivách individuálnej súvahy).

Celkové výnosy konsolidovaného celku dosiahli výšku 6 454 419,13 € a celkové náklady boli v sume 4 231 680,95 €. Hospodársky výsledok konsolidovaného celku pred zdanením za rok 2013 bol zisk v sume 2 222 738,18 €. Ovplyvnený nesprávnym vykonaním ocenenia pozemkov pri inventarizácii. Správny spôsob ocenenia bol použitím historických cien. Pozemky boli nesprávne ocenené podľa Vyhlášky Ministerstva spravodlivosti SR č. 492/2004 o stanovení všeobecnej hodnoty majetku, čím došlo k ovplyvneniu výsledku hospodárenia nesprávnym navýšením ceny pozemkov vo vlastníctve Mesta Hriňová.

Po zistení tejto skutočnosti bola hodnota pozemkov opravená v priebehu mesiaca január 2014.

4. ĎALŠIE INFORMÁCIE

Mesto Hriňová za rok 2013 nemalo náklady na činnosť v oblasti výskumu a vývoja. Vplyv mesta na životné prostredie je primeraný vzhľadom na plnenie prirodzených úloh mesta. V sledovanom období neboli zaznamenané mimoriadne vplyvy na životné prostredie. Účtovná jednotka nemá organizačnú zložku v zahraničí. Predpokladaný budúci vývoj účtovnej jednotky je premietnutý do viacročného rozpočtu.

5. SKUTOČNOSTI, KTORÉ NASTALI PO DNI, KU KTORÉMU SA ZOSTAVUJE ÚČTOVNÁ ZÁVIERKA, DO DŇA JEJ ZOSTAVENIA

Po 31.decembri 2013 bolo zistené, že Mesto Hriňová nesprávne vykonalo ocenenie pozemkov pri inventarizácii. Správny spôsob ocenenia bol použitím historických cien. Pozemky boli nesprávne ocenené podľa Vyhlášky Ministerstva spravodlivosti SR č. 492/2004 o stanovení všeobecnej hodnoty majetku, čím došlo k ovplyvneniu výsledku hospodárenia nesprávnym navýšením ceny pozemkov vo vlastníctve Mesta Hriňová.

Po zistení tejto skutočnosti bola hodnota pozemkov opravená v priebehu mesiaca január 2014.



Výročná správa sa vyhotovuje za účtovné obdobie od 01. 01. 2013 do 31. 12. 2013.

Súčasťou Výročnej správy je aj účtovná závierka za rok 2013.

6. PRÍLOHY

1. Súvaha za rok 2013
2. Výkaz ziskov a strát za rok 2013
3. Poznámky k individuálnej účtovnej závierke za rok 2013
4. Správa nezávislého audítora z overenia individuálnej účtovnej závierky za rok 2013
5. Konsolidovaná súvaha za rok 2013
6. Konsolidovaný výkaz ziskov a strát za rok 2013
7. Poznámky ku konsolidovanej účtovnej závierke za rok 2013
8. Správa nezávislého audítora z overenia konsolidovanej účtovnej závierky za rok 2013

Hriňová, august 2014

Osoba zodpovedná za spracovanie:

Ing. Slávka Gombalová
vedúca ekonomického oddelenia

Štatutárny orgán:

Mgr. Stanislav Horník
primátor mesta