



**KONSOLIDOVANÁ VÝROČNÁ SPRÁVA MESTA HRIŇOVÁ**  
**ZA ROK 2016**

September 2017



**OBSAH:**

1.	ÚVOD	3
1.1.	Identifikačné údaje účtovnej jednotky	8
1.2.	Charakteristika mesta	8
1.3.	Demografický vývoj	9
1.4.	Poslanie mesta	10
1.5.	Vízie a ciele	11
1.6.	Symboly a logo	12
1.7.	Významné osobnosti	12
1.8.	Výchova a vzdelávanie	12
1.9.	Zdravotníctvo	13
1.10.	Sociálne zabezpečenie	13
1.11.	Kultúra	13
1.12.	Hospodárstvo, priemysel	14
1.12.1.	Výrobné odvetvia	14
1.12.2.	Nevýrobné odvetvia	15
1.13.	Orgány samosprávy	15
1.14.	Štruktúra zamestnancov MsÚ v roku 2016	18
<b>I.</b>	<b>Individuálna výročná správa</b>	
2.	Rozpočtové hospodárenie mesta Hriňová a rozpočtových organizácií	21
2.1.	Príjmová časť rozpočtu	22
2.2.	Výdavková časť rozpočtu	24
2.2.1.	Celkové výdavky mesta Hriňová v roku 2016	24
2.2.2.	Hospodárenie mesta Hriňová podľa programov	25
3.	Bilancia aktív a pasív individuálnej súvahy	29
4.	Prehľad o stave a vývoji dlhu mesta Hriňová	31
<b>II. – Konsolidovaná výročná správa</b>		
5.	Informácie o konsolidovanom celku	32
5.1.	Informácie o organizáciách v zriaďovateľskej pôsobnosti mesta Hriňová	32
5.2.	Použité metódy konsolidácie	34
5.3.	Hospodárenie konsolidovaného celku	34
6.	ĎALŠIE INFORMÁCIE	37
7.	SKUTOČNOSTI, KTORÉ NASTALI PO UKONČENÍ ÚČTOVNÉHO OBDOBIA	38
	PRÍLOHY	38



## 1. ÚVOD

Vážení spoluobčania,

pri bilancovaní vo výročnej správe sa pokúsím zhrnúť, aký bol uplynulý rok z pohľadu rozvoja nášho mesta. Môžem konštatovať, že rok 2016 bol rokom úspešným a naplneným. Spolu s kolektívom zamestnancov mestského úradu a angažovaným tímom poslancov mestského zastupiteľstva a samozrejme spolu s Vami sme pokračovali vo zveľaďovaní Hriňovej. Za spoločne prejdený kus cesty Vám všetkým ďakujem.

V napĺňaní vízie Hriňovej, ako mesta mladých, sme v roku 2016 pokračovali prevzatím nájomných bytových domov do vlastníctva mesta. Po 27 bytoch v Nájomnom bytovom dome Bystrô našlo svoj nový domov v bytoch bežného štandardu ďalších 39 predovšetkým mladých začínajúcich rodín v Nájomnom bytovom dome Lúčna.

Obidva bytové domy prešli na jar roku 2016 do vlastníctva mesta v zmysle zmlúv podpísaných s Ministerstvom dopravy, výstavby a regionálneho rozvoja SR a Štátnym fondom rozvoja bývania. Získané dotácie na obstaranie nájomných bytových domov predstavujú spolu sumu 1.067.530,00 €. Mestu Hriňová boli priznané úvery zo ŠFRB spolu vo výške 2.143.970,00 € pri úrokovej miere 1% na účel kúpy nájomných bytov. Mesto tak v tomto roku získalo a prevzalo majetok v hodnote viac ako 3.211.500,00 €.

Ďalšia technická vybavenosť k stavbám – spevnené plochy, komunikácie, parkoviská, kanalizačná a vodovodná prípojka prešli do majetku mesta darovacou zmluvou od investora bezodplatne.

Z pohľadu zlepšenia kvality života v meste občania za najdôležitejšie považujú rekonštrukcie ciest. Mesto Hriňová aj v roku 2016 pokračovalo v rekonštrukciách siete miestnych komunikácií. V piatom najrozľahlejšom meste v Slovenskej republike ich spravujeme celkovo 178 km. Z osemdesiatich miestnych komunikácií zaradených v roku 2011 do Harmonogramu výstavby, rekonštrukcie, modernizácie, údržby a opráv miestnych komunikácií ich na opravu čaká stále viac ako polovica. V priebehu 6 sezón sa úplne, alebo čiastočne podarilo odstrániť havarijný stav na celkom 39 miestnych komunikáciách. Za toto obdobie sme do ciest investovali viac ako 750 tis. €.

Mesto v zmysle zákona č. 564/2004 o rozpočtovom určení výnosu dane z príjmov územnej samosprávy dostáva podielové dane na 7 500 obyvateľov bez ohľadu na dĺžku spravovanej cestnej siete. Hriňová spravuje viacej ciest ako ktorékoľvek krajské mesto, náš rozpočet je však 20-krát nižší. Technologický dlh sa pritom tvoril počas minulých 40 – 50 rokov. V posledných rokoch sme celkom 3-krát neúspešne žiadali o mimoriadny príspevok z rezervy predsedu Vlády SR. Prostriedky sme žiadali na zlepšenie podmienok ľudí žijúcich na hriňovských lazoch. Týchto chceme aj vďaka dobrým cestám udržať pri tradičnom hospodárení v záujme zachovania výnimočnej historickej poľnohospodárskej krajiny, ktorú svojimi rukami dotvárali generácie našich predkov.

V roku 2016 sme do údržby, opráv a rekonštrukcií miestnych komunikácií investovali sumu viac ako 206 tis. €. Na jar sa nám podarilo z prostriedkov rozpočtu mesta zrekonštruovať kriticky poškodené úseky na prístupovej ceste do Snôh a v samotnej osade. Pri akcii sme využili prítomnosť stavebnej spoločnosti pri výstavbe lesnej cesty Periská – Snohy, ktorú realizovali pre š. p. Lesy SR.

Po 30 rokoch získali asfaltový povrch obyvatelia na ulici Pod Kalváriou na Tršovke. Nový povrch dostala aj cesta pri požiarnej zbrojnici.

Nová ulica a chodníky boli vďaka občianskemu prístupu vybudované aj na pokračovaní Potočnej ulice v Skalisku. V lete sa nám podarilo aspoň čiastočne riešiť dlhoročné problémy na miestnych komunikáciách Do Figov, Na Jaseňovo, Do Adamov a Do Barčiakov v miestnej časti Slanec.

Zo zrekonštruovanej komunikácie sa tešia obyvatelia v časti Do Blchov na pomedzí Krivca a Riečky.

V závere roka sme zrekonštruovali vybrané úseky na prístupovej ceste do miestnej časti Pivnička. Pochopiteľne, zoznam ciest nekončí.

Naďalej bojujeme s problémom majetkovo-právneho vysporiadania ciest, na ktoré sa pred desaťročiami nemyslelo. Našťastie sa vo viacerých prípadoch stretávame s dobrou vôľou občanov, kde sa nám darí postupne vysporiadať MK do majetku a správy mesta. Mesto v tomto prípade hradí všetky náklady na geodetické zameranie a notárske poplatky. Zadosťučinením pre občanov je prednostná rekonštrukcia ciest a ich uprednostnenie v rámci Harmonogramu výstavby, rekonštrukcie, modernizácie, údržby a opráv miestnych komunikácií.

V minulom roku sme definitívne ukončili výstavbu chodníkov na starom sídlisku.



V najbližšom období pripravujeme žiadosť o prevod miestnych komunikácií v extraviláne v správe Slovenského pozemkového fondu do majetku mesta. Tieto cesty, ktoré sú využívané na verejný prístup do miestnych častí a k jednotlivým usadlostiam boli pred desaťročiami vybudované z verejných zdrojov a mesto ich dodnes spravuje.

Po spoločnej úvahe s poslancami mestského zastupiteľstva sme sa po rokoch rozhodli skrášliť aj miesto posledného odpočinku generácií Hriňovčanov. Začiatkom roka 2016 bolo potrebné nahradiť alej prestarnutých tují. Tie už nevyhovovali z estetického hľadiska, no najmä svojimi koreňmi dvíhali a poškodzovali pomníky.

Pri ich spíľovaní pomohli skúsenosti hriňovských pilčíkov, ktorí na minimálnom priestore aj s pomocou niekoľkých kusov techniky našli efektívny spôsob, ako ich odstrániť bez rizika vedľajších škôd. Pôvodnú alej sme nahradili ozdobnými vysokokmennými okrasnými stromami. Následne bolo nevyhnutné odstrániť havarijný stav centrálného chodníka. Pri prácach výdatne pomáhali uchádzači o zamestnanie z radov nezamestnaných.

Medzi „starým“ a „novým“ cintorínom boli osadené nové brány a upravené oplotenie. Na vstupe do cintorína s pomocou miestnych kamenárov sme realizovali kamenársku úpravu priestoru pod vyrezávaným hriňovským krížom na vstupe.

Pôvodný kríž na „novom“ cintoríne z roku 1976 od Ondreja Ďuricu, zrekonštruoval pred Sviatkom Všetkých svätých a Pamiatkou zosnulých jeho syn, hriňovský rezbár a poslanec mestského zastupiteľstva, Jozef Ďurica. Kríž bol osadený na novom mieste nad cintorínom. Na rok 2017 máme naplánovanú rekonštrukciu vnútorných priestorov Domu smútku.

Nadalej budeme pokračovať vo zveľaďovaní pietneho miesta, úpravou oplotenia, prístupových komunikácií a osadením lavičiek. Z úcty k prvým obyvateľom mesta a hriňovskej histórii plánujeme postupne rekonštruovať opustené hrobové miesta z verejných prostriedkov. V priebehu roku sa plánujeme technicky pripraviť na výstavbu kolumbária.

V priebehu roku 2016 sa nám podarilo spolu s majiteľmi pozemkov vyriešiť zložitý problém majetkovo-právneho vysporiadania cintorína v osade Biele Vody.

V nastúpenom trende riešenia majetkovo-právnych vzťahov, ktoré dlhodobo trápia komunitu a zaťažujú vzájomné vzťahy, chceme aj v budúcom roku pokračovať.

V uplynulom roku sme pokročili v rozširovaní siete verejného osvetlenia. To, čo si donedávna nevedeli predstaviť obyvatelia hriňovských lazov, sa dnes stáva realitou. Do vybraných lokalít prichádza fotovoltaičné LED osvetlenie. Dodávku ďalších desiatich kusov solárneho osvetlenia s vysokoúčinným kryštálovým solárnym panelom, LED lampou a batériou na solárne použitie sme vysúťažili cez Elektronický kontraktčný systém. Nové osvetlenie využíva slnečnú energiu a je menej náročné na údržbu. Mesto nakúpilo osvetlenie z vlastných zdrojov. Aj v budúcom roku plánuje pokračovať v osádzaní fotovoltaičného osvetlenia vo vybraných lokalitách.

Aj v priebehu minulého roka sa potvrdilo, že vytvorenie nového akčného plánu a fungujúceho modelu riadenia rezervy biosféry Poľana za účasti zainteresovaných subjektov, ako štátnej správy, samosprávy, mimovládnych organizácií, podnikateľských subjektov, vzdelávacích a výskumných inštitúcií prináša pozitívny efekt. Od prvých okamihov sa naplňa presadzovanie harmonickej integrácie ľudí a prírody pomocou participatívneho dialógu. Aj vďaka tomu sa už v tomto roku odovzdaním staveniska začalo s budovaním turistickej rozhľadne na mieste pôvodnej „turne“ na Poľane.

V marci 2016 bol počas medzinárodnej konferencie UNESCO v peruánskej Lime odovzdaný nominačný formulár na začlenenie unikátnej časti hriňovských lazov do prechodnej zóny BR Poľana. Štatút prechodnej zóny rezervy biosféry umožní lepšiu pomoc gazdom. Len zaručením osobitnej podpory pri gazdovaní v sťažených podmienkach, zjednodušením legislatívy pri predaji domácich produktov a podpore lokálneho trhu môže dôjsť k zvýšeniu miestnej zamestnanosti, zachovaniu biodiverzity a jedinečnosti nášho kraja pod Poľanou.

Za účelom motivácie miestnych gazdov sme v mestskom zastupiteľstve pri schvaľovaní VZN o miestnych daniach a miestnom poplatku za komunálne odpady a drobné stavebné odpady potvrdili nulovú sadzbu miestnej dane z ornej pôdy, trvalých trávnych porastov, ovocných sádov a záhrad aj na rok 2017.

V priebehu roku 2016 sme v mestskom zastupiteľstve schválili zakúpenie zachovanej drevenice na Murínke. Kúpou jednej z posledných ukážok tradičnej architektúry sme sa významne priblížili k zriadeniu expozície ľudovej kultúry. Okrem toho bude v budúcnosti slúžiť aj na vyučovanie regionálnej výchovy, organizovanie workshopov či remeselných dielní. Zrekonštruované priestory budú využívať aj dobrovoľníci či miestni aktivisti. Za posledné roky sa v meste vytvorila komunita predovšetkým mladých ľudí, ktorí sa profesionálne venujú udržiavaniu ľudových remesiel a tradícií. V objekte boli vykonané základné udržiavacie práce na záchranu skeletu budovy, strechy, vybudovanie komína a murovanej pece.



Dlhoročné úsilie pracovníkov mesta, poslancov a aktivistov bolo v mesiaci november ocenené odovzdaním Ceny Slovenskej republiky za krajinu 2016 z rúk štátnych tajomníkov Ministerstva životného prostredia Slovenskej republiky. Odborná komisia udelila cenu nášmu projektu „Hriňovské lazy – krajina hodnôt za zachovanie tradičného spôsobu života obyvateľov žijúcich v harmónii s krajinou v špecifických formách osídlenia a príkladnú spoluprácu všetkých zapojených subjektov rozvoja“.

Prioritným zámerom mesta je vytvárať podmienky pre udržanie gazdovského spôsobu života na lazoch, rozvíjať lokálny trh, turistický potenciál, zachovávať kultúrne dedičstvo, ekonomicky rozvíjať vidiek a zároveň uchovávať jeho identitu i rozmanitosť. Aktivity a opatrenia realizované v projekte smerovali k zachovávaniu hriňovských lazov a historických krajinných štruktúr ako živého a funkčného dedičstva našich predkov. Cieľom samosprávy je ich udržateľnosť, prosperita a vzorovosť pre všetky vidiecke oblasti Slovenska a Európy.

Cena Slovenskej republiky za krajinu je čestným vyznamenaním pre organizácie, ktoré ideovo, tematicky prispievajú k implementácii Európskeho dohovoru o krajine na národnej úrovni. Slovenská republika udeľuje cenu na podporu prezentácie úspešných aktivít smerujúcich k ochrane, manažmentu a plánovaniu krajiny na Slovensku.

Ako laureát Ceny Slovenskej republiky za krajinu 2016 získalo mesto Hriňová aj nomináciu Slovenskej republiky na účasť v Cene Rady Európy za krajinu 2016/2017. V spolupráci so Slovenskou agentúrou životného prostredia, ale aj filmovými tvorcami sme urobili všetko preto, aby sme dôstojne reprezentovali naše mesto, región Podpoľania a našu krajinu.

V oblasti zamestnanosti a trhu práce mesto tradične spolupracuje s úradom práce pri projektoch zamestnanosti. Chceme byť sociálnym partnerom predovšetkým pre ľudí, ktorí sú na trhu práce znevýhodnení.

V priebehu roka sme na mestskom úrade zamestnávali 124 občanov na siedmich rôznych projektoch úradu práce. Ďalších niekoľko desiatok ľudí pracovalo v meste pri odpracovaní dávok v hmotnej núdzi. Náklady na spoluúčasť mesta pri projektoch s ÚPSVaR popri preplatených nákladoch predstavovali takmer 8 200,- EUR.

Z pohľadu územného plánovania sme v priebehu roka 2016 zadali práce na aktualizácii územno-plánovacej dokumentácie mesta.

V priebehu roka sme pokračovali s estetizáciou verejných priestranstiev. Naďalej budeme pokračovať v estetizácii prostredia sídlisk a budovaní nových kontajnerových stojísk na smeti.

Obyvatelia vybraných miestnych častí sa môžu tešiť z novovybudovaných autobusových zastávok, návštevníci mesta aj z nového orientačného značenia miestnych častí.

Kvôli rastúcim nákladom na zber, odvoz a uloženie odpadov sme po dlhšom období museli pristúpiť k zvýšeniu poplatkov za komunálne odpady od januára 2017. Nová situácia nastáva najmä s prijatím nového zákona o odpadoch. Podľa predkladateľov novoprijatého zákona, ktorý vstúpil do platnosti od 1. júla 2016 máme v spolupráci s organizáciami zodpovednosti výrobcov zefektívniť zber separovaného odpadu v meste. Výsledkom má byť zníženie objemu zmesového komunálneho odpadu ukladaného na skládku. Určitým rizikom je zabezpečenie zodpovedného prístupu občanov pri triedení separovaných zložiek odpadu.

V tomto roku sme pripravili projektovú dokumentáciu na výstavbu zberného dvora v Hornej Hriňovej, s ktorou sa chceme uchádzať o poskytnutie nenávratných finančných prostriedkov na výstavbu zberného dvora v Hornej Hriňovej.

Aj v minulom roku sme museli kvôli „ťaž obyvateľom“ likvidovať nepovolené skládky odpadu. Táto činnosť „vyháňa“ z rozpočtu peniaze, ktoré následne chýbajú napríklad pri budovaní infraštruktúry pre mládež.

Po rokoch úsilia a dôležitom rozhodnutí z roku 2014 o odovzdaní infraštruktúrneho majetku mesta, zastaranej ČOV, jej dlhoročnému prevádzkovateľovi, Stredoslovenskej vodárenskej spoločnosti, a. s., vďaka podporenej žiadosti o nenávratný finančný príspevok z fondov EÚ bude môcť vodárenská spoločnosť po kontrole procesu verejného obstarávania začať s dlho očakávanou rekonštrukciou ČOV Hriňová.

Vzhľadom na súčasný stav technológie a 25 rokov trvania „skúšobnej prevádzky“ je odovzdanie infraštruktúrneho majetku StVS, a. s. najvýhodnejšou možnosťou ako zabezpečiť rozšírenie a intenzifikáciu ČOV. S realizáciou projektu „Aglomerácia Hriňová – kanalizácia a ČOV“ v celkovej hodnote 4 625 983,91 EUR pri desaťpercentnej výške spoluúčasti vodárenskej spoločnosti sa bude môcť začať na jar roku 2017.



Mestu sa týmto aj vďaka porozumeniu predstavenstva StVS, a. s. podarilo zabezpečiť proces rekonštrukcie čistiarnie bez povinnej finančnej spoluúčasti alebo rizík spojených s implementáciou náročného projektu z fondov EÚ. Odpredajom prebytočného nehnuteľného majetku získava mesto sumu 27 835,- EUR.

Rekonštrukcia ČOV vytvorí predpoklady pre ďalší rozvoj mesta, napomôže výstavbe rodinných domov, budovaniu kanalizačných zberačov, ale predovšetkým zlepši stav životného prostredia.

Vďaka spolupráci s vedením StVS, a. s. a generálnym riaditeľstvom StVPS, a.s. sme v roku 2016 pokročili v rekonštrukciách vodovodného azbesto-cementového potrubia v miestnej časti Krivec. Rekonštrukciou ucelených úsekov vťahnutím polyetylénového potrubia do pôvodnej rúry došlo k eliminácii porúch a výpadkov v dodávkach pitnej vody. K zabezpečeniu plynulej dodávky pitnej vody dôjde aj prepojením pôvodného vodovodu DN 200 na lučeneckú vetvu HLF DN 600, s ktorou sa ráta v investičnom pláne vodárenskej spoločnosti na rok 2017.

V rámci racionalizačných opatrení, ktoré majú priamy efekt v úsporách energií, sme pokračovali v zatepľovaní objektov v majetku mesta. Z grantových prostriedkov sa nám podarilo zabezpečiť rekonštrukciu a zateplenie strechy školskej telocvične Základnej školy s materskou školou Školská 1575.

V jarnom období došlo k rekonštrukcii havarijného stavu na jednej zo striech Mestského kultúrneho strediska.

Po mesiacoch úsilia vďaka projektu „Zlepšenie energetickej efektívnosti budovy MsÚ Hriňová“, ktorý bol podporený z Operačného programu Kvalita životného prostredia Slovenskou inovačnou a energetickou agentúrou s celkovými oprávnenými výdavkami projektu vo výške 328 431,96 EUR, sa budeme môcť v priebehu roku 2017 pustiť do zateplenia obvodového, strešného pláštia a výmeny otvorových konštrukcií na budove mestského úradu.

Mesto, ako zriaďovateľ základných škôl a školských zariadení si plnilo svoje záväzky pri zabezpečení ich bezproblémového chodu. Štatutári škôl naďalej pracovali na zvyšovaní úrovne vzdelávania a postupnom zveľaďovaní školského prostredia z vlastných rozpočtových zdrojov. Významné prostriedky boli poukázané na záujmové vzdelávanie našej mládeže.

V priebehu roku 2016 sa nám podarilo zrekonštruovať technológiu varne Materskej školy na ul. Janka Kráľa.

V rámci verejno-súkromného partnerstva OZ Podpoľanie sme sa s novovytvorenou Integrovanou stratégiou rozvoja územia uchádzali o získanie štatútu MAS na nasledujúce plánovacie obdobie. Celý proces je v štádiu prehodnocovania.

Kultúrny rok v meste sme otvorili jubilejným 13. ročníkom Zimnej furmanskej súťaže ťažných koní. V júni sme usporiadali 25. ročník Petro–Pavlovského jarmoku a 10. ročník Detského folklórneho festivalu Deti pod Poľanou. V septembri sme zorganizovali už 6. ročník Gazdovania na Hriňovských lazoch, ktorý sa dostáva do širokého povedomia verejnosti a 10. ročník Medzinárodného festivalu ľudových hudieb Muziky pod Poľanou. Pri usporiadaní týchto podujatí sme mohli rátať s podporou Ministerstva kultúry SR a Banskobystrického samosprávneho kraja. Svoje miesto medzi kultúrnymi podujatiami v meste si čoraz viac nachádza Medzinárodný festival amatérskych filmov Folklór a tradície.

Kultúrny život v meste oživil významné podujatia organizované spoločenskými organizáciami a miestnymi občianskymi združeniami, ktoré sú tým najlepším príkladom občianskej angažovanosti. Za všetky spomeniem usporiadanie súťažnej prehliadky mladých spevákov ľudových piesní Rozospievaná mláď alebo Hriňovské dni divadla. V spolupráci s Bábkovým divadlom na Rázcestí po prvýkrát zavítal do Hriňovej Festival Bábkarská Bystrica TOUR 2016.

V októbri sme si pripomenuli 125. výročie osamostatnenia sa Hriňovej ako samostatnej obce. Kultúrny rok sme uzavreli úspešným podujatím Hriňovské Vianoce. V poslednom období si mesto plní aj svoju úlohu v oblasti propagácie vydávaním knižných publikácií. V tomto roku to bolo napr. už tretie vydanie úspešnej knihy fotografií Hriňovské lazy de Luxe alebo Bábkoviny Matúša Bábku. Od začiatku roku 2016 funguje nový prehľadnejší web mesta.

V oblasti športu sa darilo našim športovým klubom a jednotlivcom.

V priebehu roka pokračovala spolupráca so združením Európskej dobrovoľníckej mládeže už svojim sedemnástym turnusom. Mladí ľudia z rozličných kútov Európy a sveta nám pomohli s likvidáciou nelegálnej



## Konsolidovaná výročná správa mesta Hriňová za rok 2016

skládky odpadu v lokalite „Popoliareň“ pod Štolianskom, pri rekonštrukciách „hriňovskej drevenice“ alebo čistení koryta potoka Bystrô.

Solidaritu a ľudskú spolupatričnosť prejavili Hriňovčania aktívnou pomocou a zapojením sa do verejnej zbierky na pomoc požiarom postihnutej rodine v časti U Paprčkov.

Mesto aktívne pracovalo a plnilo si svoje záväzky vyplývajúce z členstva v Koordinačnom združení obcí mikroregiónu Podpoľanie, Regionálnom Združení miest a obcí Slovenska, Asociácii horských sídiel Slovenska a OZ Podpoľanie. Už tretí rok mala Hriňová svoje zastúpenie v Kongrese miestnych a regionálnych samospráv pri Rade Európy v Štrasburgu a v Zastupiteľstve Banskobystrického samosprávneho kraja.

Milí Hriňovčania,

ako sami vidíte, v minulom roku sa nám toho spoločne podarilo naozaj veľa. Aj v 2017 máme s naším mestom veľké plány.

Stanislav Horník, primátor mesta



## 1.1. Identifikačné údaje účtovnej jednotky

Názov:	Mesto Hriňová
Sídlo:	Partizánska 1612, 962 05 Hriňová
Štatutárny zástupca:	Mgr. Stanislav Horník, primátor mesta
IČO:	00319961
DIČ:	2021318695
Kontakty:	telefón: 045/3210 100 e-mail: <a href="mailto:mestskyurad@hrinova.sk">mestskyurad@hrinova.sk</a> web: <a href="http://www.hrinova.sk">www.hrinova.sk</a>
Počet obyvateľov:	7 443 (k 31.12.2016)
Rozloha:	12 649 ha

Povinnosť vypracovať konsolidovanú výročnú správu pre obce a mestá vyplýva z § 20 zákona č. 431/2002 Z. z. o účtovníctve v znení neskorších predpisov. Mesto ako materská účtovná jednotka zostavuje konsolidovanú účtovnú závierku za všetky ním zriadené rozpočtové organizácie, príspevkové organizácie a dcérske účtovné jednotky, tvoriace konsolidovaný celok na základe ich individuálnych účtovných závierok.

Konsolidovanú účtovnú závierku overuje audítor.

V zmysle § 22 ods. 16 zákona č. 431/2002 Z. z. o účtovníctve v znení neskorších predpisov ak má účtovná jednotka povinnosť zostaviť individuálnu výročnú správu a konsolidovanú výročnú správu, možno údaje z individuálnej výročnej správy a údaje z konsolidovanej výročnej správy spojiť do jednej výročnej správy.

Konsolidovaná výročná správa mesta Hriňová obsahuje všeobecné informácie o meste, o stave, v ktorom sa nachádza, ako aj ekonomické informácie z konsolidovanej účtovnej závierky za všetky dcérske účtovné jednotky, ktoré sú súčasťou konsolidovaného celku. Konsolidovaná výročná správa poskytuje informácie vo vyváženej forme a jej súčasťou sú analýzy stavu a prognózy vývoja mesta, dôležité finančné a nefinančné ukazovatele vrátane informácie o vplyve činnosti mesta na zamestnanosť, s poukázaním na príslušné údaje v konsolidovanej účtovnej závierke.

## 1.2. Charakteristika mesta

Postavenie a zriadenie mesta upravuje Zákon č. 369/1990 Zb. SNR o obecnom zriadení v znení neskorších predpisov. Mesto Hriňová je samosprávny a správny celok SR, združuje osoby, ktoré majú na jeho území trvalý pobyt. Mesto je právnická osoba, ktorá za podmienok ustanovených osobitným zákonom samostatne hospodári s vlastným majetkom a s vlastnými príjmami. Základnou úlohou pri výkone samosprávy je starostlivosť o všestranný rozvoj jeho územia a o potreby jeho obyvateľov.

**Mesto** je právnickou osobou zapísanou v registri organizácií vedenom Štatistickým úradom. Všeobecnou legislatívnou normou upravujúcou účtovníctvo vrátane účtovnej závierky rozpočtových organizácií a obcí je zákon č. 431/2002 Z. z. o účtovníctve v znení neskorších predpisov. Zákon o účtovníctve v znení neskorších predpisov stanovuje povinnosť overenia individuálnej účtovnej závierky a vyhotovenie výročnej správy, ktorej súlad s účtovnou závierkou musí byť tiež overený audítorom. Súčasťou účtovnej závierky sú aj závierky rozpočtových organizácií. Mesto financuje svoje potreby predovšetkým z vlastných príjmov, dotácií zo štátneho rozpočtu a z ďalších zdrojov. Na plnenie svojich úloh môže použiť návratné zdroje financovania. Podiely na daniach v správe štátu upravuje zákon č. 564/2004 Z. z. o rozpočtovom určení výnosu dane z príjmov územnej samosprávy a o zmene a doplnení niektorých zákonov. Dotácie na úhradu nákladov preneseného výkonu štátnej správy sa zabezpečujú prostredníctvom správcu kapitoly štátneho rozpočtu na základe zákona č. 597/2003 Z. z. o financovaní základných škôl a školských zariadení. Ďalšie dotácie v súlade so zákonom o štátnom rozpočte na príslušný rozpočtový rok sa zabezpečujú prostredníctvom Ministerstva financií SR, alebo správcu rozpočtovej kapitoly štátneho rozpočtu, do ktorého vecnej pôsobnosti patrí činnosť, ktorá sa má financovať.





**Hriňová** sa osamostatnila od Detvy 21. októbra 1890, kedy získala dekrét obce. Zriaďujúci štatút bol schválený 5. septembra 1891 municipálnym výborom Zvolenskej župy pod číslom 322/1891. V čase vzniku mala Hriňová viac ako 6 000 obyvateľov. Osídlenie bolo riedke, nepravidelné. Hlavným zdrojom obživy bolo obrábanie pôdy, chov dobytka, práca v lesoch, pálenie dreveného uhlia, práca na parnej pile a v sklárskej hute, ktorá vznikla v polovici 18. storočia v Skalisku. Výrobky hriňovských sklárov, ktorých skláreň zamestnávala 500 – 600, sa dostali ďaleko do sveta. V roku 1914 sa sklárska výroba stala nerentabilnou, sklárske pece vyhasli, stroje rozpredali a huta ostala prázdna. Po I. svetovej vojne boli pokusy o obnovenie výroby, ale neboli úspešné. Zaujímavosťou bolo vydanie vlastných peňazí v roku 1879, ktorými majiteľ vyplácal zamestnancov a ktoré platili iba v jeho obchode. Zánikom sklárne ubúdalo pracovných príležitostí. Prácu poskytovala iba parná pila a výstavba ciest Kriváň – Kokava nad Rimavicou a Hriňová – Brezno. Hriňovčania odchádzali za prácou za hranice vlasti i do zámoria. Rodiny trpeli biedou, sociálne pomery boli podpriemerné. Do roku 1918 boli v Hriňovej dve štátne školy s maďarským vyučovacím jazykom. Na lazoch boli tzv. gazdovské školy, v ktorých skúsenejší gazdovia, počas zimných mesiacov, vyučovali deti po slovensky so zameraním na čítanie a písanie. Nový rozvoj v Hriňovej predstavuje predovšetkým výstavba Závodov ťažkého strojárstva, vybudovanie vodnej nádrže, ktorá je zásobárňou pitnej vody pre široké okolie. Zvýšila sa kultúra bývania a nový život prenikol aj na lazy.

Od osamostatnenia Hriňovej sa na rozvoji a zveľadovaní podieľali richtári:

Od 1890 – 1920 Ondrej Suja Žiak, Juraj Trebuľa, Ondrej Chovan, Jozef Bystriansky, 1920 – 1944 Matúš Hukel, 1944 – 1945 Ondrej Žiak, 1945 – 1946 Adolf Ružička, 1946 – 1948 Štefan Kmeť, 1948 – 1951 Michal Hanes, 1951 – 1954 Ján Machala, 1954 – 1964 František Kmeť, 1964 – 1981 Gašpar Paprčka, 1981 – 1990 Imrich Baláž, 1990 – 2002 Ing. Rudolf Gonda, 2002 – 2006 JUDr. Imrich Matúška, 2006 – 2010 Ing. Rudolf Gonda. Od roku 2010 je primátorom mesta Mgr. Stanislav Horník.

Hriňová sa stala mestom 1. januára 1989.

### 1.3. Demografický vývoj v meste Hriňová:

Rok	Počet obyvateľov k 1.1.	Narodenie	Priťahovanie	Úmrtie	Odst'ahovanie
1991	8 528	102	94	88	137
1992	8 499	114	140	109	143
1993	8 501	133	126	107	140
1994	8 513	115	115	90	114
1995	8 539	110	54	97	115
1996	8 491	79	90	89	73
1997	8 498	78	98	106	90
1998	8 478	77	70	138	88
1999	8 399	79	79	123	101
2000	8 333	56	99	109	93
2001	8 286	72	87	125	85
2002	8 234	65	78	90	142
2003	8 144	67	82	87	105
2004	8 101	71	82	97	120
2005	8 035	61	102	91	104
2006	7 999	73	100	92	122
2007	7 955	51	90	123	128
2008	7 842	54	104	107	115
2009	7 773	67	49	82	80
2010	7 727	56	80	83	109
2011	7 752	66	63	90	82
2012	7 711	72	72	78	88
2013	7 689	63	46	100	111
2014	7 577	65	56	69	101
2015	7 528	67	71	91	93
2016	7 482	59	84	85	104
2017	7 435				



### Vývoj počtu obyvateľov

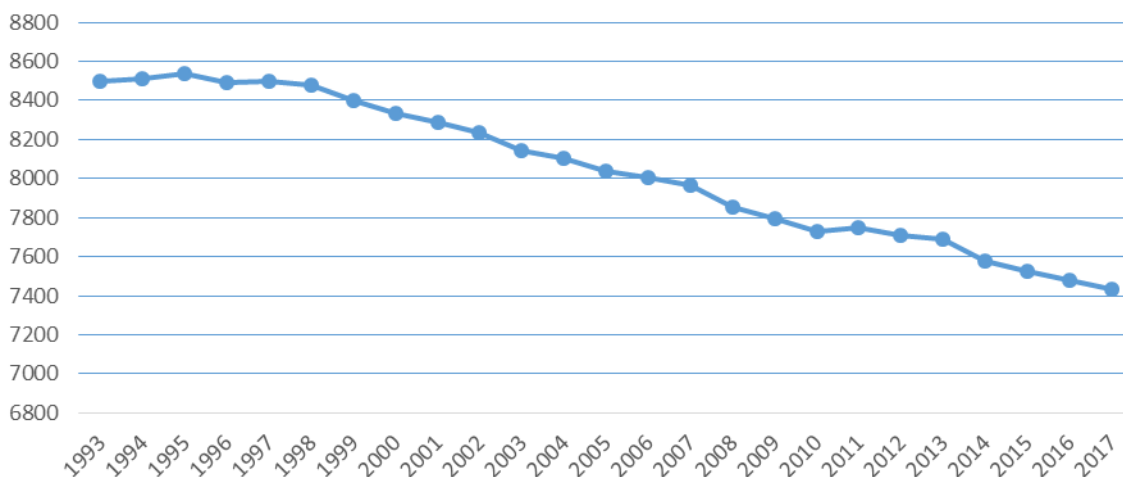

## 1.4. Poslanie mesta

Základnou úlohou mesta pri výkone samosprávy je starostlivosť o všestranný rozvoj jej územia a o potreby jej obyvateľov, podnikateľských subjektov a návštevníkov mesta. Má právo združovať sa s inými obcami v záujme dosiahnutia spoločného prospechu, spolupracuje v záujme svojho rozvoja s občianskymi združeniami a inými právnickými ako aj fyzickými osobami pôsobiacimi na území mesta.

Základným dokumentom strategického plánovania je Program hospodárskeho a sociálneho rozvoja mesta Hriňová na roky 2014 – 2020. Stanovuje hlavné smery rozvoja, formuluje strategické ciele a definuje aktivity pre zabezpečenie rozvoja jednotlivých oblastí.

Jeho priority sú najmä:

- Zlepšenie stavu životného prostredia a racionálne využívanie zdrojov prostredníctvom dobudovania a skvalitnenia environmentálnej infraštruktúry a posilnenie efektívnosti environmentálnej zložky trvalo udržateľného rozvoja,
- Kvalitná a udržiavaná infraštruktúra mesta so zabezpečenou dostupnosťou moderných informačných technológií,
- Mesto so zdravým zamestnávateľským a podnikateľským prostredím a primeraným trvalo udržateľným ekonomickým rastom,
- Mesto s kvalitným vzdelávacím systémom a s dostatočnou ponukou záujmových voľnočasových aktivít detí a mládeže,
- Vytvorené podmienky pre telovýchovné a športové aktivity všetkých obyvateľov a návštevníkov mesta,
- Hriňová – jeden z najznámejších regiónov Slovenska, kde ľudia žijú pre jeho jedinečnosť a vyššiu kvalitu životného prostredia, kde je dobrá ponuka služieb a pracovných príležitostí,
- Zachovávanie a zveľaďovanie kultúrneho dedičstva a sprístupňovanie kultúrnych hodnôt obyvateľom celého regiónu a jeho návštevníkom,
- Kvalitný a dôstojný život pre všetkých občanov mesta.

Základnou úlohou mesta je starostlivosť o všestranný rozvoj územia a o potreby jeho obyvateľov.

Mesto vykonáva činnosti, ktoré sú ustanovené zákonom:

- a. vykonáva úkony súvisiace s riadnym hospodárením s hnutelným a nehnuteľným majetkom obce a s majetkom vo vlastníctve štátu prenechaným obci do užívania,
- b. zostavuje a schvaľuje rozpočet obce a záverečný účet obce,
- c. rozhoduje vo veciach miestnych daní a miestnych poplatkov a vykonáva ich správu,



- d. usmerňuje ekonomickú činnosť v obci vydáva súhlas, záväzné stanovisko, stanovisko podnikateľskej a inej činnosti právnických osôb a fyzických osôb a k umiestneniu prevádzky na území obce, vydáva záväzné stanoviská k investičnej činnosti v obci,
- e. zabezpečuje výstavbu a údržbu a vykonáva správu miestnych komunikácií, verejných priestranstiev, obecného cintorína, kultúrnych, športových a ďalších obecných zariadení,
- f. zabezpečuje verejnoprospešné služby, najmä nakladanie s komunálnym odpadom a drobným stavebným odpadom, udržiavanie čistoty v obci, správu a údržbu verejnej zelene a verejného osvetlenia, zásobovanie vodou, odvádzanie odpadových vôd,
- g. utvára podmienky na zabezpečovanie zdravotnej starostlivosti, na vzdelávanie, kultúru, osvetovú činnosť, záujmovú umeleckú činnosť, telesnú kultúru a šport,
- h. plní úlohy na úseku ochrany spotrebiteľa a utvára podmienky na zásobovanie obce,
- i. obstaráva a schvaľuje územnoplánovaciu dokumentáciu sídelných útvarov a zón,
- j. vykonáva vlastnú investičnú činnosť a podnikateľskú činnosť v záujme zabezpečenia potrieb obyvateľov obce a rozvoja obce,
- k. zakladá, zriaďuje, zrušuje a kontroluje podľa osobitných predpisov svoje rozpočtové a príspevkové organizácie, iné právnické osoby a zariadenia,
- l. organizuje miestne referendum o dôležitých otázkach života a rozvoja obce,
- m. zabezpečuje verejný poriadok v obci; nariadením môže ustanoviť činnosti, ktorých vykonávanie je zakázané alebo obmedzené na určitý čas alebo na určitom mieste,
- n. plní úlohy na úseku sociálnej pomoci.

## 1.5. Vízie a ciele

Existencia miestnej samosprávy, ako základu každého demokratického systému, je naplnením práva občanov podieľať sa na riadení vecí verejných. Poslaním každej samosprávy, vrátane tej hriňovskej, je služba občanom. Naším cieľom je poskytovanie služieb, ktoré smerujú k neustálemu zvyšovaniu kvality a rozsahu. Už pred časom som, ako jeden z kandidátov na primátora mesta pomenoval niekoľko základných vízií, ktoré nestrácajú na aktuálnosti.

HRIŇOVÁ, FUNGUJÚCE A ROZVÍJAJÚCE SA MESTO S EFEKTÍVNOU SAMOSPRÁVOU.

HRIŇOVÁ, Miesto stabilných a dôstojných pracovných príležitostí.

HRIŇOVÁ, Mesto s kvalitnou dopravnou infraštruktúrou.

HRIŇOVÁ, Mesto s vysokou úrovňou zdravotnej starostlivosti a sociálnych služieb.

HRIŇOVÁ, Mesto mladých.

HRIŇOVÁ, Mesto kvalitného vzdelávania a výchovy mládeže.

HRIŇOVÁ, Mesto kultúry a športu.

HRIŇOVÁ, Centrum vidieckeho turizmu.

HRIŇOVÁ, Mesto garantujúce bezpečný život a ochranu majetku občanov.

HRIŇOVÁ, Mesto s čistým životným prostredím a udržateľným rozvojom.

HRIŇOVÁ, Mesto sebavedomých a prívetivých ľudí.

**HRIŇOVÁ - SPRÁVNE MIESTO NA ŽIVOT!**



## 1.6. Symboly a logo mesta

Symbolmi mesta Hriňová sú erb, vlajka a pečať mesta Hriňová.

Erb mesta Hriňová, ktorého prvá podoba vznikla v roku 1989, sa postupne menil. Tvorí ho zelenomodrý štiepený štít so strieborným fujaristom hrajúcim na zlatej fujare. Fujarista v erbe symbolizuje tradičnú výrobu pastierskych fujár a písťal, ako aj rázovitý folklór v meste.



Vlajka mesta Hriňová pozostáva zo šiestich pozdĺžnych pruhov vo farbách zelenej, bielej, zelenej, modrej, žltej a modrej a ukončená je tzv. lastovičím chvostom.

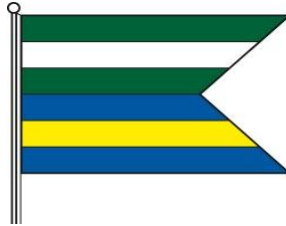

Pečať mesta Hriňová tvorí erb mesta Hriňová s hrubopisom: „MESTO HRIŇOVÁ“.

## 1.7. Významné osobnosti

Prof. Štefan Nosál – umelecký vedúci a choreograf Lúčnice

ThDr. Ján Ďurica SJ, PhD. – teológ

Prof. Ing. Pavol Vreštiak, CSc. – vysokoškolský profesor na SPU v Nitre

Prof. Ing. Jozef Hanes, CSc. – vysokoškolský profesor na SPU v Nitre

Mgr. Art. Adriana Kučerová – operná speváčka

Lukáš Latinák – herec

## 1.8. Výchova a vzdelávanie

V meste Hriňová poskytujú výchovno – vzdelávací proces 1 materská škola patriaca pod mesto Hriňová, 2 základné školy s materskou školou a 1 Základná umelecká škola so samostatnou právnou subjektivitou ako rozpočtové organizácie mesta Hriňová (viac o rozpočtových organizáciách mesta je popísaný v II. časti Konsolidovaná výročná správa).



## 1.9. Zdravotníctvo

Zdravotnú starostlivosť v meste Hriňová poskytujú súkromní lekári – 4 všeobecní lekári pre dospelých, 1 všeobecný lekár pre deti a dorast, 1 gynekológ, 3 stomatólogovia. V meste je k dispozícii aj rýchla zdravotná pomoc a 2 lekárne.

## 1.10. Sociálne zabezpečenie

Mesto Hriňová poskytuje podľa zákona 48/2008 Z. z. o sociálnych službách a o zmene a doplnení zákona č. 455/1991 Zb. o živnostenskom podnikaní v znení neskorších predpisov sociálne služby:

Domácu opatrovateľskú službu v prirodzenom prostredí občana, ktorá sa poskytuje občanom, ktorí sú odkázaní na pomoc inej osoby pri úkonoch sebaobsluhy (osobná hygiena, pomoc pri vyzliekaní a obliekaní, pomoc pri chôdzi), úkonoch starostlivosti o domácnosť (nákup, príprava jedla, upratovanie) a pri základných sociálnych aktivitách (sprievod k lekárovi, vybavenie úradných záležitostí). Opatrovateľská služba v meste sa vykonáva v pracovných dňoch, priamo v byte občana a v rozsahu poskytovaných hodín, ktoré si prijímateľ sociálnej služby dohodne v zmluve o poskytovaní sociálnej služby. V roku 2016 bolo podaných 26 žiadostí o posúdenie odkázanosti na opatrovateľskú službu (19 do zariadenia seniorov, 6 žiadostí na opatrovateľskú službu a 1 žiadosť na posúdenie umiestnenia v dennom stacionári), bolo uzatvorených 5 nových zmlúv o poskytovaní sociálnych služieb. Opatrovateľskú službu zabezpečovalo 21 opatrovateľiek na rôzne pracovné úväzky.

Rozvoz stravy – mesto Hriňová zabezpečovalo v roku 2016 rozvoz obedov pre dôchodcov zo Školskej jedálne vlastným vozidlom a vlastným zamestnancom. V roku 2016 sa robil rozvoz obedov v priemere pre 54 osôb.

Osobitný príjemca – mesto vykonáva funkciu osobitného príjemcu na výplatu prídavku na dieťa a osobitného príjemcu na výplatu rodičovského príspevku. Mesto je v obidvoch prípadoch ustanovené za osobitného príjemcu na základe právoplatného rozhodnutia, ktoré vydá príslušný úrad práce, sociálnych vecí a rodiny. V roku 2016 mesto vyplácalo formou osobitného príjemcu prídavky na dieťa 30 rodičom a dávku v hmotnej núdzi 40 ľuďom mesačne.

## 1.11. Kultúra

Spoločenský a kultúrny život v meste zabezpečuje mesto Hriňová prostredníctvom oddelenia školstva, kultúry, mládeže a športu. V spolupráci s rôznymi organizáciami a záujmovými združeniami v meste zabezpečuje organizovanie a podporu širokého spektra druhov a žánrov kultúry v meste, organizovanie tradičných podujatí regionálneho významu. V roku 2016 sa konali nasledovné kultúrne podujatia:

1	27.1.2017	Tanečný dom
2	28.1.2017	Furmanske preteky
3	4.2.2017	23. Mestský ples
4	7.2.2016	Fašiangy
5	7.2.2016	Karneval
6	12.2.2016	71.výročie oslobodenia Hriňovej
7	3.3.2016	MDŽ organizovaný Jednotou dôchodcov Slovenska
8	18. - 20.3.2016	Hriňovské dni divadla
9	11.-13.03.16	Chovateľská prehliadka poľovníckych trofeí
10	2.4.2016	Divadelné slávnosti Podpoľania
11	21.4.2016	Deň učiteľov
12	30.4.-1.5.2016	Medzinárodný filmový festival
13	9.5.2016	8. máj
14	7.5.2016	Míľa pre mamu
15	24.5.2016	Jednota dôchodcov Slovenska - Jubilanti
16	29.5.2016	Váňanie májov



## Konsolidovaná výročná správa mesta Hriňová za rok 2016

17	29.5.2016	Rozospievaná mladá
18	1.6.2016	Športovou cestičkou
19	12.6.2016	Túlavé divadlo
20	17.6.2016	Absolventský koncert ZUŠ
21	19.6.2016	Záverečné vystúpenie Tanečnej skupiny FRESH
22	24.-26.6.2016	Deti pod Poľanou – detský folklórny festival
23	26.6.2016	Petro – pavlovský jarmok
24	15.7.2016	Vatra zvrchovanosti
25	20.8.2016	Gazdovanie na hriňovských lazoch
26	21.8.2016	Muziky pod Poľanou
27	27.8.2016	70. výročie SNP
28	10.9.2016	Podpolianska výzva – Ski centrum Košútka
29	16.9.2016	125 rokov Hriňovej
30	18.9.2016	Dožinkové slávnosti – Raticov Vrch
31	4.10.2016	Bábkové divadlo - festival
32	16.10.2016	Hriňovské divadlo - otvorenie sezóny
33	26.10.2016	Bratia Nedviedovci - koncert
34	11.11.2016	Oslavy 50. výročia ZŠ s MŠ Školská
35	18.11.2016	Oslavy výročia ZUŠ
36	28.11.2016	Tárajko a Popletajka – divadelné predstavenie
37	4.12.2016	Predstavenie Hriňovského divadla - Finist
38	6.12.2016	Mikuláš organizovaný Jednotou dôchodcov Slovenska
39	6.12.2016	Mikuláš na Podpolianskom námestí
40	9.12.2016	Bábkové divadlo
41	16.-18.12.2016	Hriňovské vianoce
42	26.12.2016	Štefanská zábava

Okrem kultúrnych podujatí mesto Hriňová v zmysle VZN o poskytovaní dotácií poskytlo dotácie na kultúrnu činnosť z rozpočtu mesta pre nasledovné subjekty:

Žiadateľ	2014	2015	2016
Tanečná skupina FRESH	350,00	500,00	900,00
DFS Hviezdička	2 000,00	2 500,00	3 700,00
OZ Hriňovské divadlo	1 500,00	2 000,00	1 800,00
OZ Bystrô	0	4 500,00	4 200,00
Šangri-la, s. r. o.	800,00	1 000,00	400,00
<b>Spolu</b>	<b>4 650,00</b>	<b>10 500,00</b>	<b>11 000,00</b>

### 1.12. Hospodárstvo, priemysel

Hospodárstvo v zásade delíme na dve základné skupiny odvetví a to na výrobné a nevýrobné odvetvia hospodárstva.

#### 1.12.1. Výrobné odvetvia

##### Poľnohospodárstvo, lesníctvo a rybolov

Hlavnou hospodárskou činnosťou obyvateľstva celej podpolianskej oblasti bolo poľnohospodárstvo, doplnené pastierstvom a prácami v lese. V lete Hriňovčania hospodárili na svojich úrodných poliach alebo chovali ovce, v



zime rúbali a zväžali drevo. Hriňová je jedným z mála miest, v ktorom sa nezriadilo Jednotné roľnícke družstvo, hlavnou príčinou boli nepriaznivé krajinné podmienky. V súčasnosti je poľnohospodárska výroba zastúpená len fyzickými osobami, tzv. jednotlivito hospodáriacimi roľníkmi (JHR). Jednotlivo hospodáriaci roľníci založili Svojpomocné družstvo jednotne hospodáriacich roľníkov (SD JHR) zaoberajúcich sa poľnohospodárstvom. Jedná sa o klasickú poľnohospodársku malovýrobu sústredenú do priestoru rozptýleného lazničkeho detviasko-hriňovského osídlenia v osadách. Rastlinná výroba je zameraná na pestovanie zemiakov, obilnín (raž, jačmeň, ovos, pšenica), obhospodarovanie lúk a pasienkov. V živočíšnej výrobe má veľký význam chov hovädzieho dobytky, v menšom rozsahu chov oviec a ošípaných.

Lesníctvo sa vyvíjalo v úzkej súvislosti s postupným zaľudňovaním. Mnohí obyvatelia nachádzali robotu v panských lesoch, kde pracovali ako drevorubači, povozníci a uhliari. V druhej polovici 19. storočia vznikla parná píla. Keďže lesy zaberajú približne 60 % územia Hriňovej, lesná výroba je významná dodnes. Je zastúpená lesmi SR š. p., Lesy SR š. p., OZ Kriváň, Lesná správa Poľana. Bývalé drevosklady a píly Lesov SR š. p. sú dnes prevádzkované súkromnou firmou ROVEN, s. r. o. Zaoberajú sa pilovaním a hobľovaním dreva. Firma PKM Hriňová sa zaoberá výrobou stavebného reziva, stolárskeho reziva a paliet. Lesné hospodárstvo je charakteristické veľkou zásobou drevnej hmoty v spádovej oblasti.

## **Priemysel**

Na území mesta Hriňová je najväčšou výrobnou plochou strojárka spoločnosť Hriňovské strojárne, a.s. Hriňová. Je to moderný, integrovaný výrobca presných prevodoviek pre cestné, stavebné, železničné, priemyselné a poľnohospodárske stroje, diferenciálov, prevodoviek do veterných turbín a iných strojárenských výrobkov. Predchodcom boli známe Závody ťažkého strojárstva (ZŤS) Hriňová. Od roku 1992 pôsobí v Hriňovej firma HYDREX, s.r.o. Hlavným zameraním je predaj a servis stavebných strojov. V strojárenskom priemysle vystupuje aj firma IQM, s.r.o. Predmetom činnosti je výroba strojov. Ďalším významným zástupcom v priemyselnej výrobe je závod NAKO. Vyrábajú sa najmä úchytky, knopky, rustikálne kovanie, otočné kolieska, klzáky, vešiaky, nábytkové nožičky. Spoločnosť Hriňovská energetická, s.r.o. je ďalším zástupcom, ktorý je v meste od roku 2005. Prevádzkuje systém centrálnej výroby a distribúcie tepla v meste Hriňová. Zabezpečuje vykurovanie pre komunálnu sféru a pre priemyselný areál v meste. Hriňovská energetická, s.r.o. je jednou z prvých slovenských energetických spoločností, ktoré začali využívať biomasu ako zdroj energie. V potravinárskom priemysle dominuje známa mliekareň Koliba, a.s. Hriňovská mliekareň vznikla v roku 1993. Mliekareň začínala so spracúvaním tritisíc litrov mlieka denne, no postupne sa nákup mlieka zvyšoval, kapacita mliekarene už nestačila, preto sa po dvoch rokoch podnik rozšíril o novú výrobnú halu. V poslednom období prešla mliekareň úplnou modernizáciou výroby. Dnes sa v Hriňovskej mliekarni spracúva denne niekoľko tisíc litrov mlieka, z ktorého sa vyrábajú maslá, syry a najnovšie pribudla nová technológia na spracovanie srvátky na výrobu sušiny.

### **1.12.2. Nevýrobné odvetvia**

#### **Veľkoobchod a maloobchod**

V meste Hriňová je občianska vybavenosť zastúpená obchodnými domami, maloobchodnými zariadeniami a prevádzkami nevýrobných služieb.

#### **Ubytovacie a stravovacie služby**

Priamo v meste sa nachádza penzión Anka a tiež reštaurácia Centrum, ktorá ponúka aj možnosti ubytovania. Niekoľko ubytovacích zariadení sa nachádza tiež mimo mesta v oblastiach cestovného ruchu ako Poľana, Biele Vody, Ski Centrum Košútka. Nachádzajú sa tu rôzne turistické ubytovne. Priamo v meste sa nachádza niekoľko pizzerií a niekoľko menších občerstvení.

## **1.13. Orgány samosprávy**

V roku 2016 vykonávali samosprávu mesta jeho obyvatelia prostredníctvom volených orgánov mesta, ktoré vzišli z komunálnych volieb dňa 15.11.2014. Poslanecký zbor svoju činnosť vykonáva od ustanovujúceho Mestského zastupiteľstva, ktoré sa konalo dňa 11.12.2014.



## Konsolidovaná výročná správa mesta Hriňová za rok 2016

Predstaviteľom a najvyšším výkonným orgánom Mesta Hriňová bol:



Mgr. Stanislav Horník  
primátor mesta

a mestské zastupiteľstvo, ktoré tvorilo 13 poslancov:

Volebný obvod č. 1: Krivec, Medzikopec, Krnáčovci, zástavka Jaseňovo, Sídliisko Bystrô, ul. Vrchárska, Raticov Vrch, Krížne cesty a Halajov vrch.

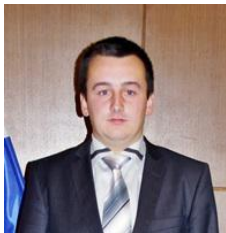

Tomáš Sojka



Ing. Ján Bátka



Jozef Ďurica

Volebný obvod č. 2: Blato, Zánemecká.



Ľubomír Malček

Volebný obvod č. 3: Priehalina, Riečka, Pivnička.



Ján Kamenský

Volebný obvod č. 4: Slanec, Mangútovo, Štoliansko, Jaseňovo, ul. Pod Grapou, ul. Janka Kráľa, Hutianska cesta, Jarabová.



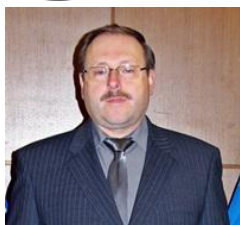

Ing. Štefan Paučo

Volebný obvod č. 5: Biele Vody, Vrch Slatina, Snohy, Vajanského, ul. Horná, Tršovky, Strojárska, Horná Hriňová, Štoliansko, Mangútovo, Skalisko, Pod Cintorinom, Pod Grapou, J. Kráľa, kpt. Nálepku, Potočná, B. S. Timravy.



Miloš Brašeň



Peter Vreštiak

Volebný obvod č. 6: ul. Školská 1566, 1567, 1568, 1569, 1570, 1571, 1572, 1573, ul. Partizánska 1574, 1601, 1602, 1603, 1610, ul. Školská 1604, 1608, 2000 a 1609, 2514



Ladislav Moravčík



Ing. Eva Kamenská



Vladimír Valach

Volebný obvod č. 7: Ul. Parková, Jarmočná, Partizánska, Lúčna, Sujovci, Paprčkovci a Lievajovci.



Ing. Marián Beňo



Ľudovít Neupauer

**Pri mestskom zastupiteľstve vykonávali v roku 2016 svoju činnosť jeho poradné orgány, a to:**

- **mestská rada**, ktorá je iniciatívnym, výkonným a kontrolným orgánom mestského zastupiteľstva. Plní úlohy podľa rozhodnutia mestského zastupiteľstva. Zároveň plní funkciu poradného orgánu primátora mesta. Jej členmi v roku 2016 boli nasledovní poslanci: Miloš Brašeň, Ing. Marián Beňo, Ľubomír Malček.
- **komisie mestského zastupiteľstva**
  - Finančná a podnikateľskej činnosti
  - Výstavby, územného plánovania, dopravy, správy miestnych komunikácií a životného prostredia
  - Poľnohospodárstva, obchodu, služieb



- Rozvoja kultúry, vzdelávania
- Komisia na ochranu verejného poriadku a požiarnej ochrany
- Komisia cestovného ruchu, mládeže a športu
- Komisia zdravotníctva, sociálna a bytová
- Komisia na ochranu verejného záujmu

Kontrolu zákonnosti, účinnosti, hospodárnosti a efektívnosti pri hospodárení a nakladaní s majetkom a majetkovými právami mesta v roku 2016 vykonávala hlavná kontrolórka **Ing. Mária Sýkorová**.

## 1.14. Štruktúra zamestnancov MsÚ v roku 2016

Mestský úrad zabezpečuje organizačné a administratívne činnosti mestského zastupiteľstva a primátora mesta ako aj orgánov zriadených mestským zastupiteľstvom.

Mestský úrad v roku 2016 viedol jeho prednosta **Mgr. Marián Ďurica**.

Evidenčný počet zamestnancov, ktorí pracovali na Mestskom úrade k 31.12.2016 bol 98.

Vzdelanostná štruktúra zamestnancov MsÚ bola v roku 2016 nasledovná:

Dosiahnuté vzdelanie	Mestský úrad	Stredisko služieb	Opatrovateľská služba	Materská škola	Spolu	%
základné	2	1	2	0	5	5,10
stredné vzdelanie	8	18	12	2	40	40,82
úplné stredné vzdelanie	20	1	4	8	33	33,67
vysokoškolské 1. stupňa	1	0	0	0	1	1,02
vysokoškolské 2. stupňa	12	3	0	4	19	19,39
<b>Spolu</b>	<b>43</b>	<b>23</b>	<b>18</b>	<b>14</b>	<b>98</b>	<b>100,00</b>

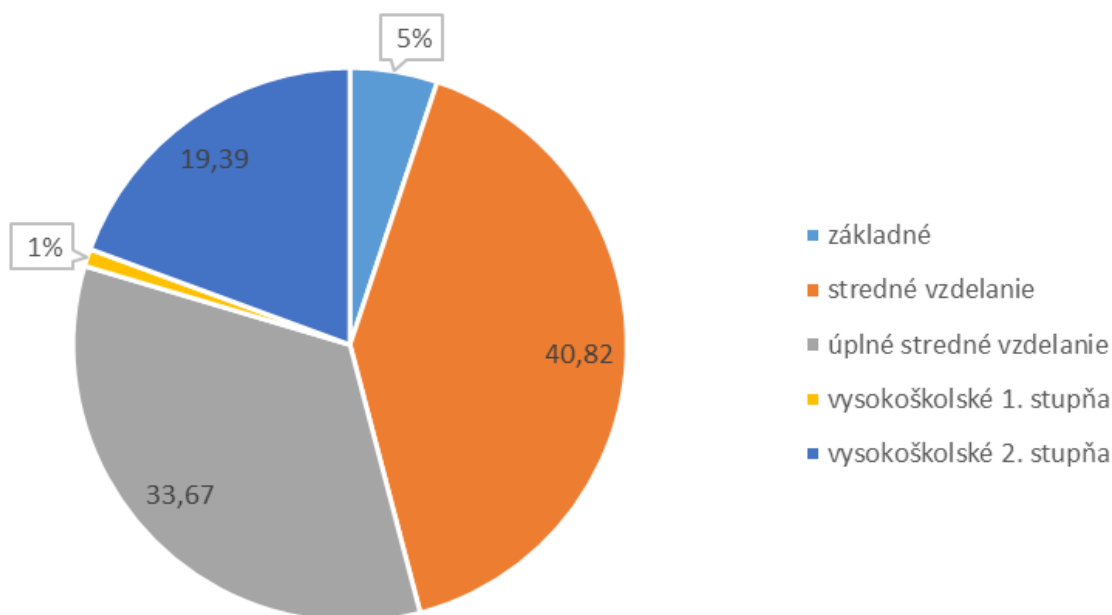



## Konsolidovaná výročná správa mesta Hriňová za rok 2016

Veková štruktúra zamestnancov MsÚ v roku 2016:

Veková štruktúra	Mestský úrad	Stredisko služieb	Opatrovateľská služba	Materská škola	Spolu	%
20 – 30 rokov	7	0	0	2	9	9,18
31 – 40 rokov	5	5	2	3	15	15,31
41 – 50 rokov	13	3	6	4	26	26,53
51 – 60 rokov	16	15	10	5	46	46,94
61 a viac rokov	2	0	0	0	2	2,04
<b>Spolu</b>	<b>43</b>	<b>23</b>	<b>18</b>	<b>14</b>	<b>98</b>	<b>100,00</b>

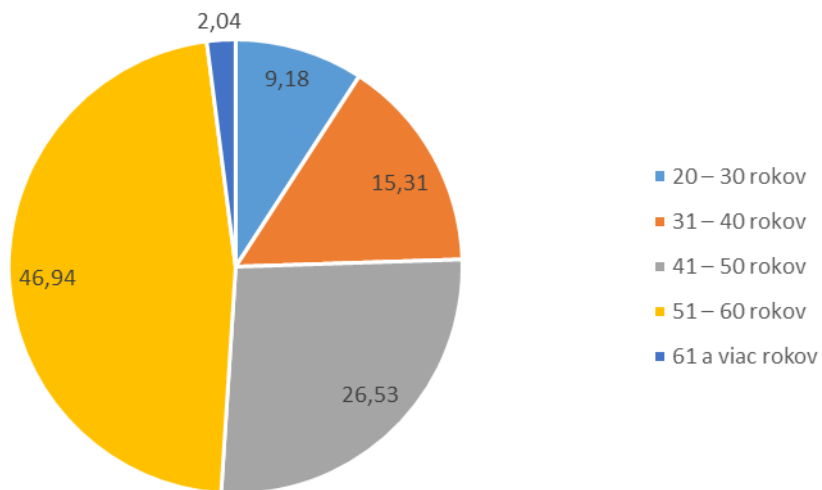

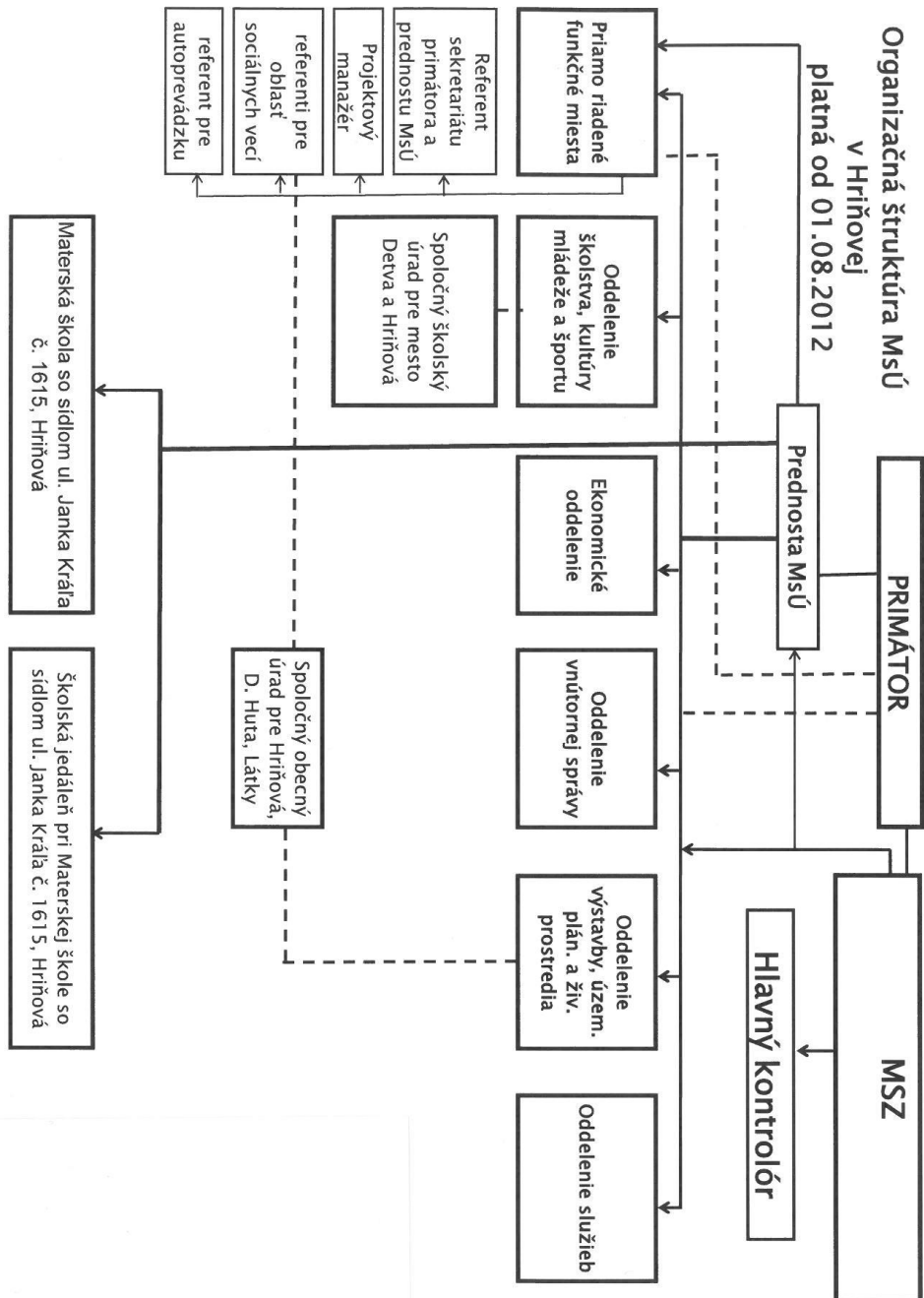



# I. Individuálna výročná správa

## 2. Rozpočtové hospodárenie mesta Hriňová a rozpočtových organizácií

Základným nástrojom finančného hospodárenia mesta bol rozpočet mesta na rok 2016. Mesto zostavilo rozpočet podľa ustanovenia § 10 ods. 7) zákona č. 583/2004 Z. z. o rozpočtových pravidlách územnej samosprávy a o zmene a doplnení niektorých zákonov v znení neskorších predpisov. Rozpočet mesta na rok 2016 bol zostavený ako vyrovnaný. Bežný rozpočet bol zostavený ako prebytkový v sume 317 757,00 €. Kapitálový rozpočet bol zostavený ako schodkový v sume 2 093 084,00 €.

Rozpočet mesta na rok 2016 bol schválený uznesením Mestského zastupiteľstva v Hriňovej č. MsZ – 7/II/2 dňa 08.12.2015.

Rozpočet bol v priebehu roka upravený nasledovnými zmenami:

- dňa 01.02.2016 Rozhodnutím primátora č. 1/2016
- dňa 01.04.2016 Rozhodnutím primátora č. 2/2016
- dňa 20.06.2016 Rozhodnutím primátora č. 3/2016
- dňa 21.06.2016 Uznesením č. MsZ – 12/II/2
- dňa 31.08.2016 Rozhodnutím primátora č. 4/2016
- dňa 30.09.2016 Rozhodnutím primátora č. 5/2016
- dňa 01.12.2016 Rozhodnutím primátora č. 6/2016
- dňa 13.12.2016 Uznesením č. MsZ – 15/III/1

Rozpočet mesta bol po všetkých úpravách zostavený ako vyrovnaný v tom:

- a) bežný rozpočet bol zostavený po úpravách s prebytkom 208 741,00 €
- b) kapitálový rozpočet bol zostavený po úpravách so schodkom – 2 306 973,00 €
- c) finančné operácie boli po úpravách rozpočtované s prebytkom v sume 2 098 232,00 €.

	Schválený rozpočet	Schválený rozpočet po poslednej zmene
<b>Príjmy celkom</b>	<b>7 378 182,00</b>	<b>7 948 757,00</b>
z toho :		
Bežné príjmy	3 964 237,00	4 451 341,00
Kapitálové príjmy	1 132 890,00	1 149 530,00
Finančné príjmy	2 199 880,00	2 240 028,00
Príjmy RO s právnou subjektivitou	81 175,00	107 858,00
<b>Výdavky celkom</b>	<b>7 378 182,00</b>	<b>7 948 757,00</b>
z toho :		
Bežné výdavky	2 083 051,00	2 424 468,00
Kapitálové výdavky	3 543 731,00	3 456 503,00
Finančné výdavky	106 796,00	141 796,00
Výdavky RO s právnou subjektivitou	1 644 604,00	1 925 990,00
<b>Rozpočtové hospodárenie obce</b>	<b>0,00</b>	<b>0,00</b>



## 2.1. Príjmová časť rozpočtu

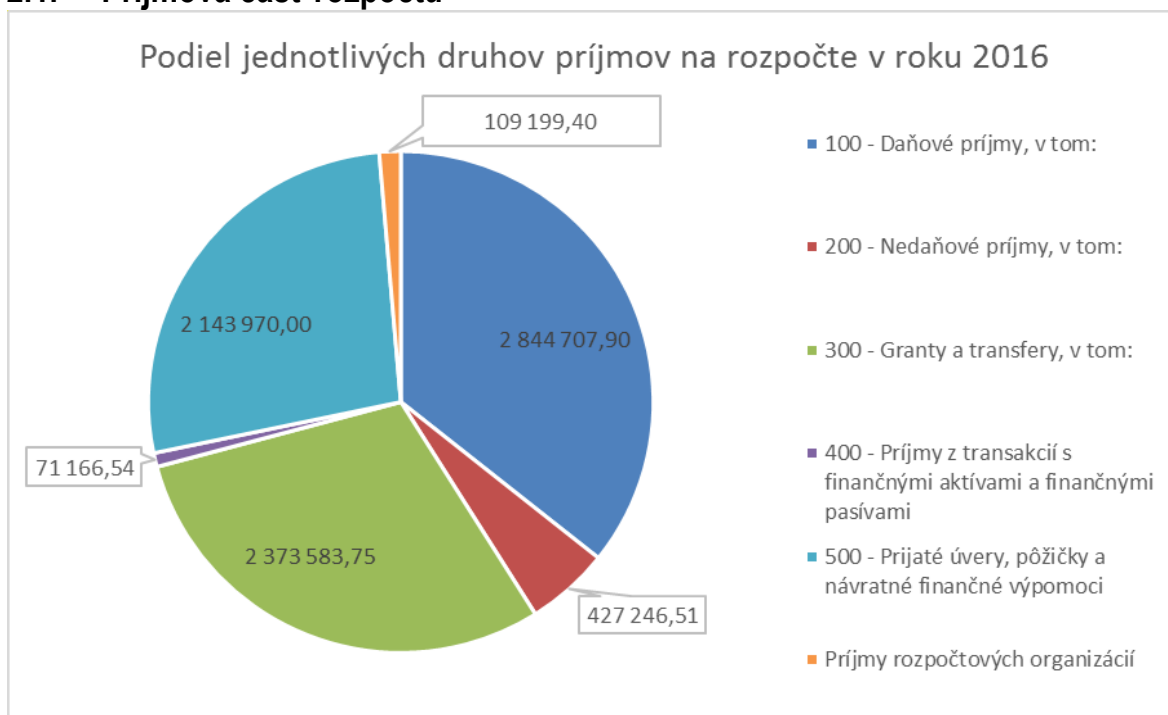

Položka a názov ekonomickej klasifikácie	Skutočnosť 2015	Schválený 2016	Rozpočet po úpravách	Čerpanie rozpočtu k 31.12.2016
<b>100 - Daňové príjmy, v tom:</b>	<b>2 504 576,38</b>	<b>2 718 413,00</b>	<b>2 803 713,00</b>	<b>2 844 707,90</b>
110 - Dane z príjmov a kapitálového majetku	2 188 472,35	2 367 813,00	2 417 813,00	2 448 279,55
120 - Dane z majetku	166 936,60	190 500,00	238 000,00	239 728,33
130 - Dane za tovary a služby	149 167,43	160 100,00	147 900,00	156 700,02
<b>200 - Nedaňové príjmy, v tom:</b>	<b>188 642,12</b>	<b>168 800,00</b>	<b>420 768,00</b>	<b>427 246,51</b>
210 - Príjmy z podnikania a z vlastníctva majetku	52 608,85	67 700,00	190 660,00	190 624,30
220 - Administratívne poplatky a iné poplatky a platby	116 670,03	79 400,00	147 467,00	151 948,49
230 - Kapitálové príjmy	7 298,80	10 000,00	55 000,00	54 288,16
240 - Úroky z úverov, pôžičiek, vkladov	219,18	200,00	200,00	195,71
290 - Iné nedaňové príjmy	11 845,26	11 500,00	27 441,00	30 189,85
<b>300 - Granty a transfery, v tom:</b>	<b>1 294 744,27</b>	<b>2 209 914,00</b>	<b>2 376 390,00</b>	<b>2 373 583,75</b>
310 - Tuzemské bežné granty a transfery	1 294 744,27	1 087 024,00	1 281 860,00	1 278 889,00
320 - Tuzemské kapitálové granty a transfery	0,00	1 122 890,00	1 094 530,00	1 094 694,75
<b>400 - Príjmy z transakcií s finančnými aktívami a finančnými pasívami</b>	<b>11 055,21</b>	<b>0,00</b>	<b>96 058,00</b>	<b>71 166,54</b>
<b>500 - Prijaté úvery, pôžičky a návratné finančné výpomoci</b>	<b>278 361,67</b>	<b>2 199 880,00</b>	<b>2 143 970,00</b>	<b>2 143 970,00</b>
<b>Príjmy rozpočtových organizácií</b>	<b>86 206,00</b>	<b>81 175,00</b>	<b>107 858,00</b>	<b>109 199,40</b>
ZŠ Školská	22 416,92	21 000,00	43 683,00	43 563,66
ZŠ Krivec	38 675,68	34 000,00	38 000,00	40 596,09
ZUŠ	25 113,40	26 175,00	26 175,00	25 039,65
<b>Príjmy spolu</b>	<b>4 363 585,65</b>	<b>7 378 182,00</b>	<b>7 948 757,00</b>	<b>7 969 874,10</b>



## Konsolidovaná výročná správa mesta Hriňová za rok 2016

Najväčší podiel na celkových príjmoch mali daňové príjmy a to 35,69 % z celkových príjmov v roku 2016. Z daňových príjmov najväčšiu časť tvoril podiel na výnose dane z príjmov fyzických osôb, tzv. podielová daň, ktorá predstavovala až 86,06 % zo všetkých daňových príjmov. Zo všetkých príjmov aj po zapojení finančných operácií predstavovala táto daň 30,72 % (v roku 2015 to bolo 50,15 %). Zvyšná časť daňových príjmov pozostávala v roku 2016 z dane z majetku a z daní za špecifické služby (daň za psa, za ubytovanie, za užívanie verejného priestranstva a daň za nevýherné hracie prístroje).

Nedaňové príjmy tvorili 4,68 % všetkých príjmov (4,16 % v roku 2015). Jedná sa o príjmy z vlastníctva majetku mesta (príjmy z nájmu nebytových priestorov a pozemkov).

Bežné granty a transfery poskytnuté zo ŠR SR tvorili 16,04 % z celkových príjmov mesta Hriňová (29,67 % v roku 2015).

Kapitálové príjmy tvorili 14,42 % z celkového rozpočtu príjmov (0,17 % v roku 2015). Kapitálové príjmy predstavoval príjem z predaja pozemkov a majetku v sume 54 288,16 €, z toho v sume 41 271,96 € bol predaný pozemok bývalého autobusového nástupišťa. Kapitálové príjmy v sume 1 094 694,75 € predstavovala dotácia MDVaRR SR nakúpu bytov a technickú infraštruktúru.

Príjmové finančné operácie tvorili 27,79 % z celkového rozpočtu príjmov (6,63 % v roku 2015). Mesto Hriňová v roku 2016 prijalo na financovanie kúpy bytov úver zo ŠFRB v sume 983 728,00 € na bytovku na sídlisku Bystrô a v sume 1 160 250,00 € na kúpu bytov na ul. Lúčna. Tieto úvery tvoria najväčšiu položku príjmových finančných operácií.

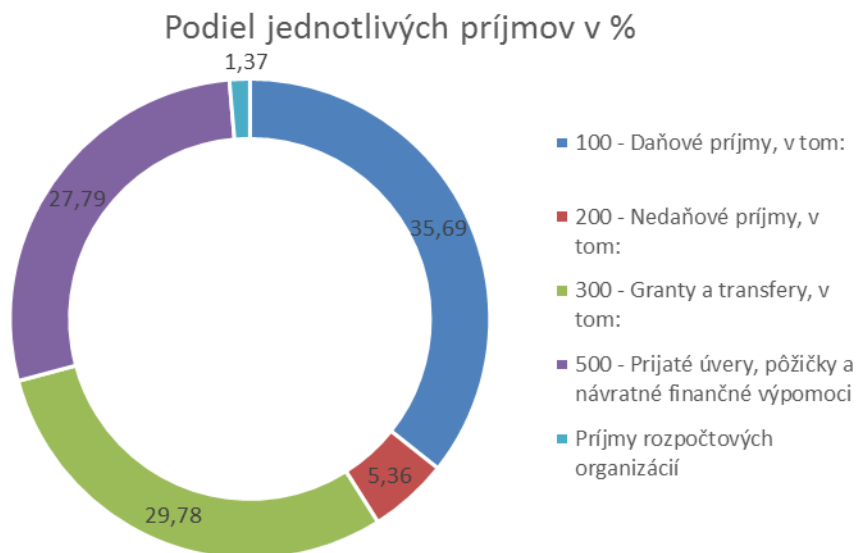

V porovnaní s rokom 2015 je rozloženie príjmov rovnomernejšie, v roku 2015 najväčšiu časť príjmov tvorili podielové dane. V roku 2016 mesto Hriňová prijalo dotáciu na kúpu bytov aj úver zo ŠFRB na kúpu bytov. Z uvedeného dôvodu je vyšší podiel kapitálových príjmov aj príjmových finančných operácií.



## 2.2. Výdavková časť rozpočtu

### 2.2.1. Celkové výdavky mesta Hriňová v roku 2016

Druh výdavkov	2013 v €	2014 v €	2015 v €	2016 v €	%
Bežné výdavky	1 749 271,44	1 856 063,33	2 009 311,20	2 270 614,12	29,34
Bežné výdavky RO	1 616 234,10	1 648 160,86	1 797 808,05	1 850 446,66	23,91
<b>Bežné výdavky spolu</b>	<b>3 365 505,54</b>	<b>3 504 224,19</b>	<b>3 807 119,25</b>	<b>4 121 060,78</b>	<b>53,25</b>
Kapitálové výdavky	1 019 481,01	313 522,92	482 813,53	3 433 747,88	44,37
Kapitálové výdavky RO	0,00	0,00	10 456,92	46 764,76	0,6
<b>Kapitálové výdavky spolu</b>	<b>1 019 481,01</b>	<b>313 522,92</b>	<b>493 270,45</b>	<b>3 480 512,64</b>	<b>44,97</b>
Výdavkové finančné operácie	37 176,00	43 091,45	54 059,00	137 007,60	1,78
<b>Spolu</b>	<b>4 422 162,55</b>	<b>3 860 838,56</b>	<b>4 354 448,70</b>	<b>7 738 581,02</b>	<b>100,00</b>

Celkové výdavky mesta po zapojení finančných operácií predstavovali v roku 2016 sumu 7 738 581,02 €, z toho bežné výdavky mesta Hriňová tvorili 29,34 % a bežné výdavky rozpočtových organizácií tvorili 23,91 %. Kapitálové výdavky predstavovali 44,97 % z celkových výdavkov. Kapitálové výdavky predstavovali výdavky na kúpu bytov na ul. Lúčna a na sídlisku Bystrô.

Podiel jednotlivých druhov výdavkov na celkových výdavkoch mesta







## 2.2.2. Hospodárenie mesta Hriňová podľa programov

Rozpočet Mesta Hriňová je rozdelený do 14 programov plus výdavky škôl nasledovne:

**Podiel programov na celkových výdavkoch (spolu s RO)**

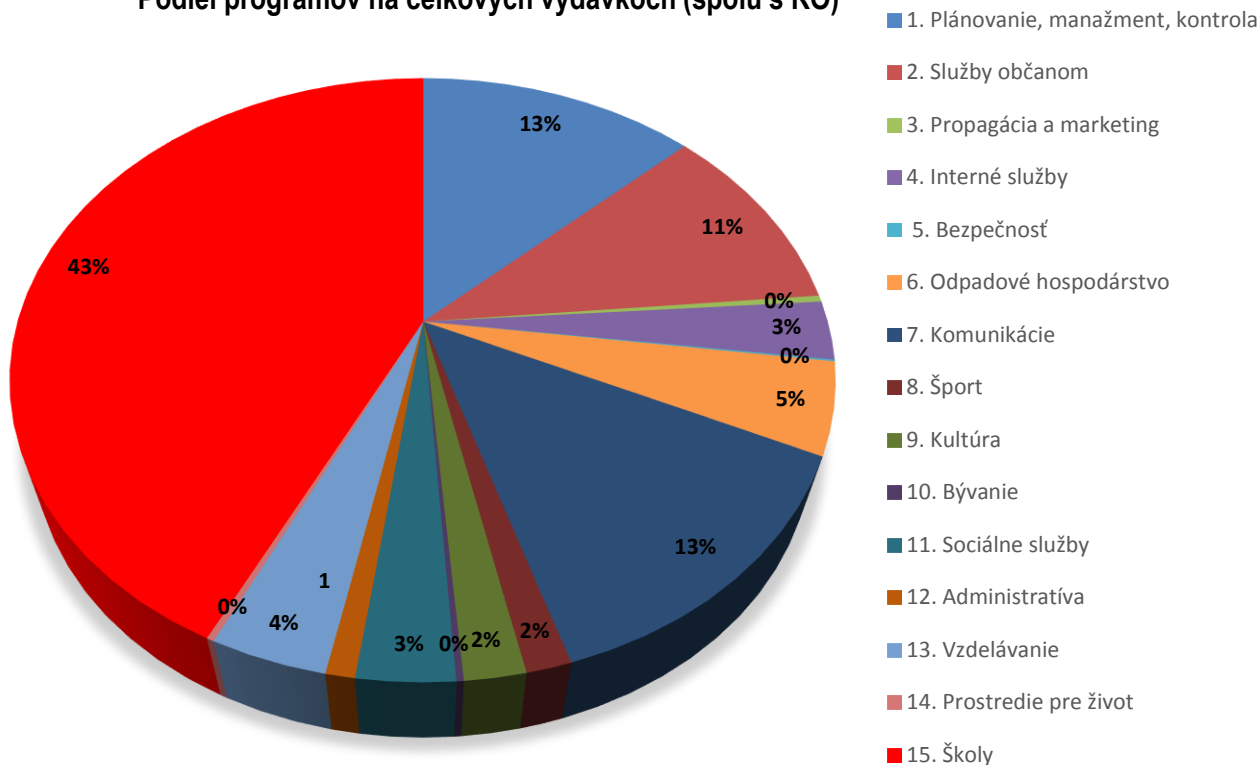

Prog.	Názov programu	čerpanie k 31.12.2014	čerpanie k 31.12.2015	schválený na rok 2016	rozpočet po úpravách	čerpanie k 31.12.2016
Položka EK	Plánovanie, manažment, kontrola	398 124,06	567 132,20	840 110,00	582 180,00	579 589,83
<b>Všeobecné verejné služby obce 0111</b>						
610	Mzdy, platy, OOV	244 807,25	337 192,65	530 400,00	357 919,00	357 669,52
620	Odvody	85 975,62	112 883,94	199 550,00	127 591,00	126 397,11
630	Tovary a služby	59 727,95	62 127,46	75 360,00	80 870,00	79 836,30
640	Bežné transfery	5 779,08	14 928,15	14 800,00	12 800,00	12 686,90
710	Obstarávanie kapitálových aktív (projekt. dok.)	1 834,16	0,00	20 000,00	3 000,00	3 000,00
720	Kapitálové transfery	0,00	40 000,00	0,00	0,00	0,00
<b>2</b>	<b>Služby občanom</b>	<b>409 848,44</b>	<b>458 395,40</b>	<b>285 404,00</b>	<b>560 407,00</b>	<b>554 526,91</b>
<b>Všeobecné verejné služby obce - matrika, evidencia obyvateľstva, spoločný stavebný úrad</b>						
610	Mzdy, platy, OOV	12 897,98	13 264,28	20 148,00	13 503,59	13 489,04
620	Odvody	7 543,28	5 226,95	8 000,00	5 597,58	4 971,56
630	Tovary a služby	31 993,30	2 053,62	0,00	10 441,83	10 441,40
	<b>Spolu</b>	<b>52 434,56</b>	<b>20 544,85</b>	<b>28 148,00</b>	<b>29 543,00</b>	<b>28 902,00</b>
<b>Stredisko služieb – doprava 0160</b>						
610	Mzdy, platy, OOV	81 287,63	149 216,32	0,00	186 550,00	185 640,00
620	Odvody	25 928,56	54 249,00	0,00	67 510,00	66 729,27
630	Tovary a služby	56 409,79	46 856,79	51 340,00	72 204,00	70 701,87
640	Bežné transfery	266,58	4 525,01	0,00	2 130,00	2 108,83
	<b>Spolu</b>	<b>163 892,56</b>	<b>254 847,12</b>	<b>51 340,00</b>	<b>328 394,00</b>	<b>325 179,97</b>



## Konsolidovaná výročná správa mesta Hriňová za rok 2016

710	Obstarávanie kapitálových aktív	0,00	615,00	30 000,00	300,00	0,00
	<b>Spolu</b>	<b>0,00</b>	<b>615,00</b>	<b>81 340,00</b>	<b>328 694,00</b>	<b>325 179,97</b>
<b>MOP, 50i, j</b>						
610	Mzdy, platy, OOV	37 181,33	49 760,83	50 000,00	42 223,00	42 216,52
620	Odvody	8 568,59	5 921,18	0,00	9 601,00	9 552,39
630	Tovary a služby	4 218,59	4 797,14	0,00	8 000,00	7 679,15
	<b>Spolu</b>	<b>49 968,51</b>	<b>60 479,15</b>	<b>50 000,00</b>	<b>59 824,00</b>	<b>59 448,06</b>
<b>Rozvoj obce - čistenie mesta, verejná zeleň</b>						
610	Mzdy, platy, OOV	11 010,32	0,00	0,00	0,00	0,00
620	Odvody	3 656,59	0,00	0,00	0,00	0,00
630	Tovary a služby	5 539,35	5 100,77	7 260,00	6 050,00	5 870,02
640	Bežné transfery	0,00	0,00	100,00	0,00	0,00
710	Obstaranie kapitálových aktív	10 604,59	0,00	0,00	0,00	0,00
	<b>Spolu</b>	<b>30 810,85</b>	<b>5 100,77</b>	<b>7 360,00</b>	<b>6 050,00</b>	<b>5 870,02</b>
<b>Zásobovanie vodou</b>						
630	Tovary a služby	236,69	2 204,40	0,00	800,00	771,24
	<b>Spolu</b>	<b>236,69</b>	<b>2 204,40</b>	<b>0,00</b>	<b>800,00</b>	<b>771,24</b>
710	Obstaranie kapitálových aktív	600,00	7 415,73	0,00	0,00	0,00
	<b>Spolu</b>	<b>600,00</b>	<b>7 415,73</b>	<b>0,00</b>	<b>800,00</b>	<b>771,24</b>
<b>Verejné osvetlenie</b>						
610	Mzdy, platy, OOV	14 578,64	0,00	0,00	0,00	0,00
620	Odvody	5 293,80	0,00	0,00	0,00	0,00
630	Tovary a služby	41 702,94	53 694,37	44 020,00	59 310,00	58 822,78
	<b>Spolu</b>	<b>61 575,38</b>	<b>53 694,37</b>	<b>44 020,00</b>	<b>59 310,00</b>	<b>58 822,78</b>
710	Obstarávanie kapitálových aktív	3 899,67	10 182,20	17 000,00	13 100,00	13 071,37
810	Úvery, pôžičky, návratné finančné výpomoci	24 756,00	25 229,00	26 136,00	26 136,00	26 136,00
	<b>Spolu</b>	<b>28 655,67</b>	<b>35 411,20</b>	<b>43 136,00</b>	<b>39 236,00</b>	<b>39 207,37</b>
<b>Verejné WC</b>						
610	Mzdy, platy, OOV	0,00	0,00	0,00	0,00	0,00
620	Odvody	0,00	501,74	0,00	0,00	0,00
630	Tovary a služby	1 674,56	7 059,10	1 850,00	1 450,00	1 406,38
713	Interiérové vybavenie	313,20	0,00	0,00	0,00	0,00
	<b>Spolu</b>	<b>1 987,76</b>	<b>7 560,84</b>	<b>1 850,00</b>	<b>1 450,00</b>	<b>1 406,38</b>
<b>Miestny rozhlas</b>						
630	Tovary a služby	1 162,94	1 166,64	1 000,00	1 900,00	1 875,86
710	Obstaranie kapitálových aktív	3 042,30	0,00	5 000,00	5 000,00	4 933,20
	<b>Spolu</b>	<b>4 205,24</b>	<b>1 166,64</b>	<b>6 000,00</b>	<b>6 900,00</b>	<b>6 809,06</b>
<b>Náboženské a spoločenské služby</b>						
630	Tovary a služby	2 916,22	1 355,33	14 050,00	8 600,00	8 282,62
640	Transfery cirkvi	8 000,00	8 000,00	8 000,00	8 000,00	8 000,00
	<b>Spolu</b>	<b>10 916,22</b>	<b>9 355,33</b>	<b>22 050,00</b>	<b>16 600,00</b>	<b>16 282,62</b>
710	Obstarávanie kapitálových aktív	4 565,00	0,00	0,00	12 000,00	11 827,41
	<b>Spolu</b>	<b>4 565,00</b>	<b>0,00</b>	<b>22 050,00</b>	<b>28 600,00</b>	<b>28 110,03</b>
<b>3 Propagácia a marketing</b>						
630	Tovary a služby	48,00	14 714,51	5 000,00	13 711,00	13 705,49
<b>4 Interné služby</b>						
630	Tovary a služby	133 150,42	125 739,78	197 090,00	143 270,00	125 078,21
710	Obstarávanie kapitálových aktív	5 140,25	11 232,29	8 700,00	15 400,00	15 127,99
<b>5 Bezpečnosť</b>						
		<b>3 525,39</b>	<b>4 066,92</b>	<b>3 780,00</b>	<b>11 381,00</b>	<b>11 008,55</b>



## Konsolidovaná výročná správa mesta Hriňová za rok 2016

630	Tovary a služby	3 525,39	4 066,92	3 780,00	11 381,00	11 008,55
<b>6</b>	<b>Odpadové hospodárstvo</b>	<b>179 559,50</b>	<b>211 846,14</b>	<b>193 001,00</b>	<b>230 377,00</b>	<b>208 051,73</b>
<b>Nakladanie s odpadmi (KO)</b>						
630	Tovary a služby	169 964,33	199 683,51	164 001,00	188 707,00	186 324,06
710	Obstarávanie kapitálových aktív	3 778,81	4 466,52	21 000,00	28 970,00	10 410,00
	<b>Spolu</b>	<b>3 778,81</b>	<b>4 466,52</b>	<b>185 001,00</b>	<b>217 677,00</b>	<b>196 734,06</b>
<b>Nakladanie s odpadovými vodami</b>						
630	Tovary a služby	5 816,36	7 696,11	8 000,00	12 700,00	11 317,67
	<b>Spolu</b>	<b>5 816,36</b>	<b>7 696,11</b>	<b>8 000,00</b>	<b>12 700,00</b>	<b>11 317,67</b>
<b>7</b>	<b>Komunikácie</b>	<b>387 651,81</b>	<b>575 296,51</b>	<b>219 710,00</b>	<b>380 203,00</b>	<b>346 721,07</b>
<b>Zimná údržba</b>						
610	Mzdy, platy, OOV	41 854,11	0,00	0,00	0,00	0,00
620	Odvody	16 672,46	0,00	0,00	0,00	0,00
630	Tovary a služby	30 431,28	49 679,03	68 710,00	58 710,00	33 443,11
640	Bežné transfery	152,98	0,00	0,00	0,00	0,00
	<b>Spolu</b>	<b>89 110,83</b>	<b>49 679,03</b>	<b>68 710,00</b>	<b>58 710,00</b>	<b>33 443,11</b>
<b>Údržba miestnych komunikácií</b>						
630	Tovary a služby	65 443,42	71 237,60	40 000,00	192 393,00	186 174,77
640	Bežné transfery - nerentabilné spoje	43 431,42	58 652,62	58 000,00	64 500,00	64 316,80
	<b>Spolu</b>	<b>108 874,84</b>	<b>129 890,22</b>	<b>98 000,00</b>	<b>256 893,00</b>	<b>250 491,57</b>
710	Obstaranie kapitálových aktív	189 666,14	395 727,26	53 000,00	64 600,00	62 786,39
	<b>Spolu</b>	<b>189 666,14</b>	<b>395 727,26</b>	<b>53 000,00</b>	<b>64 600,00</b>	<b>62 786,39</b>
<b>8</b>	<b>Šport</b>	<b>46 824,63</b>	<b>64 969,86</b>	<b>51 950,00</b>	<b>48 720,00</b>	<b>41 711,01</b>
630	Tovary a služby	20 057,17	33 415,97	27 950,00	22 220,00	15 211,01
640	Bežné transfery - dotácie na šport	26 039,50	26 100,00	24 000,00	26 500,00	26 500,00
	<b>Spolu</b>	<b>46 096,67</b>	<b>59 515,97</b>	<b>51 950,00</b>	<b>48 720,00</b>	<b>41 711,01</b>
710	Obstaranie kapitálových aktív	727,96	5 453,89	0,00	0,00	0,00
<b>9</b>	<b>Kultúra</b>	<b>190 593,97</b>	<b>87 913,45</b>	<b>101 800,00</b>	<b>143 940,00</b>	<b>113 293,93</b>
610	Mzdy, platy, OOV	50 902,02	0,00	0,00	0,00	0,00
620	Odvody	18 123,36	0,00	0,00	0,00	0,00
630	Tovary a služby	114 088,70	72 313,45	86 000,00	127 140,00	97 093,93
640	Bežné transfery - dotácie na kultúru	7 256,29	15 600,00	15 300,00	16 300,00	16 200,00
710	Obstarávanie kapitálových aktív	223,60	0,00	500,00	500,00	0,00
<b>10</b>	<b>Bývanie</b>	<b>8 103,89</b>	<b>10 267,24</b>	<b>3 400 101,00</b>	<b>3 376 853,00</b>	<b>3 342 914,39</b>
630	Tovary a služby	7 544,62	4 555,04	3 570,00	63 790,00	30 658,52
710	Obstarávanie kapitálových aktív	0,00	5 712,20	3 376 531,00	3 258 063,00	3 258 044,27
820	Splácanie úveru ŠFRB	0,00	0,00	20 000,00	55 000,00	54 211,60
<b>11</b>	<b>Sociálne služby</b>	<b>126 886,62</b>	<b>140 074,22</b>	<b>145 050,00</b>	<b>158 116,00</b>	<b>155 045,51</b>
610	Mzdy, platy, OOV	71 377,24	77 763,52	80 000,00	85 950,00	85 523,16
620	Odvody	23 066,59	26 992,13	28 000,00	30 700,00	28 914,28
630	Tovary a služby	5 923,64	11 678,18	9 250,00	14 416,00	13 793,89
640	Osobitné dávky zo ŠR	25 621,15	23 254,30	17 800,00	27 050,00	26 814,18
640	Bežné transfery	898,00	0,00	0,00	0,00	0,00
710	Kapitálové výdavky	0,00	386,09	10 000,00	0,00	0,00
<b>12</b>	<b>Administratíva</b>	<b>27 440,76</b>	<b>41 748,77</b>	<b>70 160,00</b>	<b>70 160,00</b>	<b>62 698,55</b>
630	Tovary a služby	3 408,61	8 648,36	4 000,00	4 000,00	3 029,90



## Konsolidovaná výročná správa mesta Hriňová za rok 2016

650	Splácanie úrokov a ostatné platby súvisiace s úverom	5 696,70	4 270,41	5 500,00	5 500,00	3 008,65
820	Splácanie istín	18 335,45	28 830,00	60 660,00	60 660,00	56 660,00
<b>13</b>	<b>Vzdelávanie</b>	<b>162 512,98</b>	<b>168 287,80</b>	<b>145 790,00</b>	<b>214 001,00</b>	<b>199 413,12</b>
<b>Vzdelávanie v MŠ J. Kráľa</b>						
610	Mzdy, platy, OOV	88 807,70	96 648,18	100 000,00	107 390,00	105 711,84
620	Odvody	31 122,55	34 316,75	0,00	42 010,00	36 190,28
630	Tovary a služby	40 185,54	35 589,59	45 790,00	40 131,00	33 733,58
640	Stravné v HN, nemocenské dávky, odchodné	1 647,41	1 115,93	0,00	500,00	187,05
710	Obstaranie kapitálových aktív	749,78	617,35	0,00	23 970,00	23 590,37
<b>14</b>	<b>Prostredie pre život</b>	<b>95 218,88</b>	<b>10 940,01</b>	<b>10 870,00</b>	<b>41 970,00</b>	<b>40 614,24</b>
<b>Služby cestovného ruchu</b>						
630	Tovary a služby	3 881,59	5 478,54	5 000,00	1 800,00	1 711,12
710	Obstarávanie kapitálových aktív	2 235,00	1 005,00	0,00	5 000,00	4 872,00
	<b>Spolu</b>	<b>2 235,00</b>	<b>1 005,00</b>	<b>5 000,00</b>	<b>6 800,00</b>	<b>6 583,12</b>
<b>Rozvoj obcí</b>						
630	Tovary a služby	3 939,10	4 456,47	3 870,00	8 570,00	7 946,24
710		85 163,19	0,00	2 000,00	26 600,00	26 084,88
	<b>Spolu</b>	<b>89 102,29</b>	<b>4 456,47</b>	<b>5 870,00</b>	<b>35 170,00</b>	<b>34 031,12</b>
<b>15</b>	<b>Výdavky programu spolu</b>	<b>1 674 329,00</b>	<b>1 861 823,60</b>	<b>1 671 064,00</b>	<b>1 956 136,00</b>	<b>1 927 149,28</b>
	CVČ a Spoločný školský úrad spolu	26 168,14	53 558,63	26 460,00	30 146,00	29 937,86
640	Centrá voľného času	14 832,00	15 882,60	18 460,00	18 481,00	18 289,86
640	Stravné v HN		1 566,00			
630	Údržba budovy ZUŠ	1 333,14	26 016,03	0,00	1 111,00	1 111,00
	<b>Spolu</b>	<b>16 165,14</b>	<b>43 464,63</b>	<b>18 460,00</b>	<b>19 592,00</b>	<b>19 400,86</b>
<b>Činnosť spoločného školského úradu</b>						
610	Mzdy, platy, OOV	7 412,00	7 484,00	8 000,00	7 796,98	7 796,72
620	Odvody	2 591,00	2 610,00	0,00	2 757,02	2 740,28
	<b>Spolu</b>	<b>10 003,00</b>	<b>10 094,00</b>	<b>8 000,00</b>	<b>10 554,00</b>	<b>10 537,00</b>
<b>Výdavky škôl</b>						
	<b>ZŠ s MŠ Školská</b>	<b>904 748,74</b>	<b>943 614,66</b>	<b>877 606,00</b>	<b>1 070 598,00</b>	<b>1 055 845,53</b>
600	Bežné výdavky	904 748,74	943 614,66	877 606,00	1 034 598,00	1 030 760,49
700	Kapitálové výdavky	0,00	0,00	0,00	36 000,00	25 085,04
	<b>ZŠ s MŠ Krivec</b>	<b>541 795,17</b>	<b>629 633,51</b>	<b>547 018,00</b>	<b>623 174,00</b>	<b>611 063,13</b>
600	Bežné výdavky	541 795,17	619 176,59	513 018,00	601 494,00	589 383,41
700	Kapitálové výdavky	0,00	10 456,92	34 000,00	21 680,00	21 679,72
	<b>ZUŠ</b>	<b>201 616,95</b>	<b>235 016,80</b>	<b>219 980,00</b>	<b>232 218,00</b>	<b>230 302,76</b>
600	Bežné výdavky	201 616,95	235 016,80	219 980,00	232 218,00	230 302,76
700	Kapitálové výdavky	0,00	0,00	0,00	0,00	0,00
	<b>Spolu RO</b>	<b>1 648 160,86</b>	<b>1 808 264,97</b>	<b>1 644 604,00</b>	<b>1 925 990,00</b>	<b>1 897 211,42</b>



### 3. Bilancia aktív a pasív individuálnej súvahy

Z vykázaneho stavu v súvahe k 31.12.2016 vyplýva, že bilancia aktív a pasív je dodržaná, úhrn aktív sa rovná úhrnu pasív. Zostatky všetkých súvahových účtov boli odsúhlasené v rámci vykonanej inventarizácie majetku mesta k 31.12.2016 na základe príkazu primátora mesta zo dňa 18.10.2016 pre zamestnancov mesta a zriadené rozpočtové organizácie. Inventarizácia sa začala hneď po vydaní príkazu.

V roku 2016 sa na základe príkazu vykonala len fyzická inventúra skladových zásob, PHM, cenín a peňažných prostriedkov v hotovosti.

Fyzická inventúra prebehla v poriadku, jednotlivé komisie navrhli nejaký majetok na vyradenie.

Po vykonaní fyzickej inventúry sa začala dokladová inventúra. Z jednotlivých modulov informačného systému boli vytlačené zostavy, ktoré sa následne porovnávali s účtovným stavom.

Súvaha k 31.12.2016 v € (bez RO)

<b>AKTÍVA</b>	Netto k 31.12.2015	Brutto	Korekcia	Netto k 31.12.2016
<b>Majetok spolu</b>	<b>6 460 373,04</b>	<b>14 612 330,84</b>	<b>4 926 929,47</b>	<b>9 685 401,37</b>
<b>Neobežný majetok</b>	6 096 627,50	13 930 519,97	4 888 126,96	9 042 393,01
dlhodobý nehmotný majetok	3 631,90	25 916,47	21 393,38	4 523,09
dlhodobý hmotný majetok	4 182 016,88	11 993 624,78	4 866 733,58	7 126 891,20
dlhodobý finančný majetok	1 910 978,72	1 910 978,72	0,00	1 910 978,72
<b>Obežný majetok</b>	354 616,87	680 491,35	38 802,51	641 688,84
materiál	12 198,34	14 672,27	0,00	14 672,27
<b>Zúčtovanie medzi subjektami verejnej správy</b>	50 395,37	79 867,25	0,00	79 867,25
<b>Dlhodobé pohľadávky</b>	0,00	0,00	0,00	0,00
<b>Krátkodobé pohľadávky</b>	59 442,69	136 608,72	38 802,51	97 806,21
<b>Finančné účty</b>	232 580,47	449 343,11	0,00	449 343,11
<b>Časové rozlíšenie</b>	9 128,67	1 319,52	0,00	1 319,52

Dlhodobý hmotný majetok má najväčší podiel na celkovom majetku mesta, a to 73,58 %. Stavby tvoria až 94,79 % dlhodobého hmotného majetku. V porovnaní s rokom 2015 došlo k nárastu hodnoty dlhodobého hmotného majetku. Zvýšenie hodnoty DHM spôsobilo najmä obstaranie nových bytoviek.

Dlhodobý nehmotný majetok je tvorený softvérom a ostatným dlhodobým nehmotným majetkom, kde je zaradená územno-plánovacia dokumentácia.

Dlhodobý finančný majetok tvoria podielové cenné papiere v spoločnosti FIN M.O.S. a akcie Slovenskej vodárenskej spoločnosti, a. s..

Hodnotu zúčtovacích vzťahov tvoria odpisy majetku zvereneho do správy rozpočtovým organizáciám.

<b>PASÍVA</b>	Netto k 31.12.2015	Netto k 31.12.2016
<b>Vlastné imanie a záväzky</b>	6 460 373,04	9 685 401,37
<b>Vlastné imanie</b>	4 453 707,02	4 832 666,47
Oceňovacie rozdiely súčet	37 760,10	37 760,10
<b>Výsledok hospodárenia súčet</b>	<b>4 415 946,92</b>	<b>4 794 906,37</b>
Nevysporiadaný výsledok hospodárenia minulých rokov	4 342 239,59	4 745 190,88
Výsledok hospodárenia za účtovné obdobie	73 707,33	49 715,49



## Konsolidovaná výročná správa mesta Hriňová za rok 2016

<b>Závazky</b>	707 496,40	2 843 977,95
<b>Rezervy</b>	2 400,00	8 153,49
<b>Zúčtovanie medzi subjektami verejnej správy</b>	220,15	11 386,61
<b>Dlhodobé záväzky</b>	84 098,07	2 145 956,35
<b>Krátkodobé záväzky</b>	127 096,93	241 196,72
<b>Bankové úvery a výpomoci</b>	493 681,25	437 284,78
<b>Časové rozlíšenie</b>	1 299 169,62	2 008 756,95

V bežnom účtovnom období hospodáril mesto Hriňová so ziskom v sume 49 715,49 €.

Hodnotu zúčtovacích vzťahov tvorí suma záväzkov vyplývajúca z prijatých bežných transferov, ktoré neboli použité v roku 2016. Jedná sa o finančné prostriedky poskytnuté Okresným úradom Banská Bystrica formou transferu na rekonštrukciu strechy telocvične a na dopravné poskytnuté ZŠ s MŠ Krivec.

V roku 2016 vzrástla suma dlhodobých záväzkov vplyvom prijatých úverov zo ŠFRB na kúpu bytov. Časť istiny úverov zo ŠFRB a splátky akcií FIN M.O.S., ktorá bude splatená v roku 2017 sa vedie na účte 479 ako krátkodobý záväzok. Z uvedeného dôvodu sa zvýšili v porovnaní s rokom 2015 aj krátkodobé záväzky.

V tabuľke uvádzame prehľad nákladov mesta Hriňová v rokoch 2015 a 2016.

Náklady	Bezprostredne predchádzajúce účtovné obdobie	Bežné účtovné obdobie		
		Hlavná činnosť	Podnikateľská činnosť	Spolu
<b>Prevádzková činnosť</b>				
Spotrebované nákupy	308 487,10	335 927,04	1 204,26	337 131,30
Služby	438 960,45	583 063,07	831,00	583 894,07
Osobné náklady	1 058 939,17	1 151 977,48	9 614,74	1 161 592,22
Dane a poplatky	5 631,40	9 076,75	0,00	9 076,75
Ostatné náklady na prevádzkovú činnosť	14 376,49	159 566,25	0,00	159 566,25
Odpisy, rezervy a opravné položky z prevádzkovej a finančnej činnosti a zúčtovanie časového rozlíšenia	369 665,52	483 222,75	0,00	483 222,75
<b>Finančná činnosť</b>				
Finančné náklady	23 395,78	35 563,70	0,00	35 563,70
<b>Náklady na transfery a náklady z odvodu príjmov</b>	<b>844 772,69</b>	<b>935 937,31</b>	<b>0,00</b>	<b>935 937,31</b>
<b>Spolu náklady</b>	<b>3 064 228,60</b>	<b>3 694 334,35</b>	<b>11 650,00</b>	<b>3 705 984,35</b>

Celkové náklady mesta Hriňová vzrástli v roku 2016 v porovnaní s rokom 2015 o 20,94 %. Vyššie náklady boli zaznamenané na všetkých položkách. V roku 2016 boli vyššie takmer o 20 % (19,69 %) aj výnosy, najmä vplyvom vyšších podielových daní.

Výnosy Mesta Hriňová za roky 2015 a 2016 uvádzame v nasledujúcej tabuľke.



Výnosy	Bezprostredne predchádzajúce účtovné obdobie	Bežné účtovné obdobie		
		Hlavná činnosť	Podnikateľská činnosť	Spolu
Tržby za vlastné výkony a tovar	31 171,66	24 938,73	11 658,98	36 597,71
Aktivácia	8 930,23	0,00	0,00	0,00
Daňové a colné výnosy a výnosy z poplatkov	2 580 330,66	2 866 548,92	0,00	2 866 548,92
Ostatné výnosy z prevádzkovej činnosti	171 024,27	326 159,96	0,00	326 159,96
Zúčtovanie rezerv a opravných položiek z prevádzkovej a finančnej činnosti a zúčtovanie časového rozlíšenia	2 128,44	130 668,49	0,00	130 668,49
Finančné výnosy	286,38	247,84	0,00	247,84
Výnosy z transferov a rozpočtových príjmov v obciach, VÚC a v rozpočtových organizáciách a príspevkových organizáciách zriadených obcou a VÚC	344 064,29	395 476,92	0,00	395 476,92
<b>Výnosy spolu</b>	<b>3 137 935,93</b>	<b>3 744 040,86</b>	<b>11 658,98</b>	<b>3 755 699,84</b>

Najväčšou výnosovou položkou boli v roku 2016 Daňové a colné výnosy a výnosy z poplatkov, najmä vplyvom podielových daní, ktoré tvoria hlavnú príjmovú časť rozpočtu mesta.

#### 4. Prehľad o stave a vývoji dlhu mesta Hriňová

Mesto Hriňová k 31.12.2016 eviduje v účtovníctve 2 druhy úverov. Municipálny úver, ktorého zostatok bol v sume 184 146,16 € a úver na výstavbu chodníkov, jeho zostatok k 31.12.2016 predstavoval sumu 253 138,62 €.

Podľa § 17 zákona č. 583/2004 Z.z. o rozpočtových pravidlách územnej samosprávy a o zmene a doplnení niektorých zákonov v znení neskorších predpisov:

1) Splnenie podmienok prijatia úveru:

a) celková suma dlhu obce neprekročí 60 % skutočných bežných príjmov predchádzajúceho rozpočtového roka

<b>Bežné príjmy rok 2015:</b>	<b>4 066 869,97 €</b>
<b>Stav úverov k 31.12.2016:</b>	
- municipálny úver	184 146,16 €
- investičné úvery	253 138,62 €
<b>Celková suma dlhu po prijatí úverov:</b>	<b>437 284,78€</b>

Podiel dlhu na bežných príjmoch: 10,75 %

*Podmienka splnená.*

b) suma ročných splátok návratných zdrojov financovania vrátane úhrady výnosov neprekročí 25 % skutočných bežných príjmov predchádzajúceho rozpočtového roka.

V roku 2016 predstavovali splátky úverov vo VÚB, a. s. sumu 56 600,00 € a splátky úrokov sumu 3 272,18 €, spolu ročné splátky návratných zdrojov financovania boli v sume 59 872,18 €, čo predstavuje 1,47 % skutočných bežných príjmov predchádzajúceho rozpočtového roka.

*Podmienka splnená.*



2) Ozdravný režim a nútená správa (§ 19 zákona 583/2004 Z.z. o rozpočtových pravidlách územnej samosprávy a o zmene a doplnení niektorých zákonov v znení neskorších predpisov)

Celková výška záväzkov po lehote splatnosti nesmie prekročiť 15 % skutočných bežných príjmov predchádzajúceho rozpočtového roka a uznané záväzky musia byť uhradené do 60 dní od dňa splatnosti.

Mesto Hriňová k 31.12.2016 evidovalo záväzky po lehote splatnosti v sume 12,98 €, čo je zanedbateľná suma oproti bežným príjmom roku 2015. Podmienka splnená.

*Nevyplyva povinnosť zaviesť ozdravný režim.*

#### Bankové úvery ( v eurách)

Druh bankového úveru	Charakter bankového úveru	Mena	Dátum splatnosti	Výška k 31.12. 2015	Výška k 31.12. 2016
municipálny úver (VÚB, a. s.)	investičný	EUR	25.06.2025	205 692,43	184 146,16
Investičný úver (VÚB, a. s.)	investičný	EUR	25.09.2016	14 000,00	0,00
investičný úver (VÚB, a. s.)	investičný	EUR	25.08.2022	273 988,82	253 138,62
<b>Spolu</b>				<b>493 681,25</b>	<b>437 284,78</b>

## II. KONSOLIDOVANÁ VÝROČNÁ SPRÁVA

### 5. Informácie o konsolidovanom celku

V rámci štátneho účtovníctva a výkazníctva mesto zostavovalo v súlade so zákonom č. 431/2002 Z. z. o účtovníctve v znení neskorších predpisov a Opatrením Ministerstva financií Slovenskej republiky zo dňa 17. decembra 2008 č. MF/27526/2008 – 31, ktorým sa ustanovujú podrobnosti o metódach a postupoch konsolidácie vo verejnej správe a podrobnosti o usporiadaní a označovaní položiek konsolidovanej účtovnej závierky vo verejnej správe v znení neskorších predpisov a opatrenia MF SR č. MF/21230/2014-31, konsolidovanú účtovnú závierku k 31.12.2016.

Do konsolidovaného celku mesta Hriňová patria rozpočtové organizácie zriadené mestom a obchodná spoločnosť VPS Hriňová s. r. o., ktorá bola založená mestom Hriňová s účasťou na majetku 100 %

#### 5.1. Informácie o organizáciách v zriaďovateľskej pôsobnosti mesta Hriňová

Mesto Hriňová je zriaďovateľom nasledovných rozpočtových organizácií s právnou subjektivitou:

##### - Základná škola s materskou školou, Školská 1575

členenie: základná škola, školská jedáleň, školský klub detí a materská škola

riaditeľka školy: Mgr. Emília Trebulová

počet zamestnancov: ZŠ: 46

MŠ 12

ŠKD 3

ŠJ 8

počet žiakov ZŠ: 378

počet detí v MŠ: 96

##### - Základná škola s materskou školou, Krivec 1355

členenie: základná škola, školská jedáleň, školský klub detí a materská škola

riaditeľka školy: Mgr. Mária Paučová

počet zamestnancov: ZŠ: 21

MŠ: 10





## Konsolidovaná výročná správa mesta Hriňová za rok 2016

	ŠKD:	1
	ŠJ:	5
počet žiakov ZŠ:		199
počet detí v MŠ:		73

### - Základná umelecká škola, Školská 2643

riaditeľ:	Mgr. art. Michal Dobiáš, ArtD.
počet zamestnancov:	19
individuálna forma vyučovania:	160 detí
skupinová forma vyučovania:	157 detí

Všetky školy a školské zariadenia zabezpečujú výchovno – vzdelávaciu činnosť v zmysle zriaďovacej listiny vydané mestom Hriňová.

### VPS Hriňová, s. r. o., Partizánska 1612

konateľ: Ing. Marián Beňo  
deň vzniku: 01.11.2012

Súvaha za rok 2016 (v €)

<b>AKTÍVA</b>	<b>Stav k 31.12.2016</b>
Neobežný majetok	44 663
- samostatne hnuteľné veci	44 663
Obežný majetok	13 032
- zásoby	2 186
- dlhodobé pohľadávky	600
- krátkodobé pohľadávky	3 291
Finančný majetok	5 955
<b>SPOLU MAJETOK</b>	<b>56 695</b>

Na účet 022 – Samostatné hnuteľné veci sú účtované motorové vozidlá Peugeot Boxer, Traktor New Holland a v roku 2016 spoločnosť obstarala Multicar.

<b>PASÍVA</b>	<b>Stav k 31.12.2016</b>
Vlastné imanie	3 758
- základné imanie	5 000
- nerozdelený zisk alebo neuhradená strata minulých rokov	- 4 343
- výsledok hospodárenia za účtovné obdobie po zdanení	3 101
Závazky	52 937
- dlhodobé záväzky	14 539
- krátkodobé záväzky	38 398
<b>SPOLU VLASTNÉ IMANIE A ZÁVÄZKY</b>	<b>56 695</b>

Výsledovka za rok 2016 v €

<b>NÁKLADY</b>	<b>Stav k 31.12.2016</b>
Náklady na hospodársku činnosť	24 381
- Spotreba materiálu, energie a ostatných neskladovateľných dodávok	5 466
- služby	2 984
- dane a poplatky	212
- odpisy a opravné položky	14 299



- ostatné náklady na hospodársku činnosť	1 420
Výsledok hospodárenia z hospodárskej činnosti	5 948
Pridaná hodnota	11 879
Náklady na finančnú činnosť	1 887
- nákladové úroky	1 772
- ostatné náklady na finančnú činnosť	115
Výsledok hospodárenia z finančnej činnosti	-1 887
Výsledok hospodárenia za účtovné obdobie pred zdanením	4 061
Daň z príjmov	960
<b>Výsledok hospodárenia za účtovné obdobie po zdanení</b>	<b>3 101</b>

<b>VÝNOSY</b>	<b>Stav k 31.12.2016</b>
Tržby z predaja tovaru	20 329
Ostatné výnosy z hospodárskej činnosti	10 000
<b>Výnosy z hospodárskej činnosti celkom</b>	<b>30 329</b>

Spoločnosť VPS Hriňová, s. r. o. dosiahla v roku 2016 výsledok hospodárenia po zdanení v sume 3 101,32 €.

## 5.2. Použité metódy konsolidácie

Pri spracovaní konsolidovaného celku mesto postupovalo metódou úplnej konsolidácie.

Predmetom konsolidačných úprav bolo vzájomné vylučovanie transakcií, ktoré vykazovali účtovné jednotky vo svojich výkazoch k 31.12.2016.

Pri konsolidácii účtovnej závierky sa konsolidovali:

- pohľadávky a záväzky, kde sa vylučovali vzájomné pohľadávky a záväzky mesta s rozpočtovými organizáciami,
- náklady a výnosy,
- základné imanie.

## 5.3. Hospodárenie konsolidovaného celku

Najväčší podiel na aktívach konsolidovaného celku tvoril dlhodobý hmotný majetok, ktorý predstavoval 65,60 %.

Súvaha k 31.12.2016 (vrátane RO) v EUR

<b>AKTÍVA</b>	<b>Netto k 31.12.2015</b>	<b>Netto k 31.12.2016</b>
<b>Majetok spolu</b>	<b>6 996 143,60</b>	<b>10 221 288,25</b>
<b>Neobežný majetok</b>	6 498 993,61	9 451 107,42
<b>Dlhodobý nehmotný majetok</b>	<b>3 631,90</b>	<b>4 523,09</b>
Softvér	929,90	239,29
Drobný dlhodobý nehmotný majetok	0,00	0,00
Ostatný dlhodobý nehmotný majetok	2 702,00	3 545,80
<b>Dlhodobý hmotný majetok</b>	<b>4 589 382,99</b>	<b>7 540 605,61</b>
pozemky	286 685,29	286 685,29
stavby	3 759 07,91	7 076 183,32
samostatné hnutelné veci	98 573,12	87 905,72



## Konsolidovaná výročná správa mesta Hriňová za rok 2016

dopravné prostriedky	0,00	0,00
drobný dlhodobý hmotný majetok	11 310,45	16 058,94
obstaranie dlhodobého hmotného majetku	433 736,22	73 772,34
<b>dlhodobý finančný majetok</b>	<b>1 905 978,72</b>	<b>1 905 978,72</b>
realizovateľné cenné papiere	1 694 655,31	1 732 720,31
obstaranie dlhodobého fin. majetku	211 323,41	173 258,41
<b>Obežný majetok</b>	<b>486 662,51</b>	<b>767 647,95</b>
Zásoby, z toho:	15 319,18	21 485,42
materiál	15 319,18	21 485,42
<b>Zúčtovanie medzi subjektami verejnej správy</b>	<b>0,00</b>	<b>0,00</b>
zúčtovanie odvodov príjmov RO do rozpočtu zriaďovateľa	0,00	0,00
zúčtovanie transferov rozpočtu obce a VÚC	0,00	0,00
<b>Dlhodobé pohľadávky</b>	<b>6 244,60</b>	<b>7 617,15</b>
odberatelia	108,00	1 785,78
ostatné pohľadávky	845,33	0,00
Iné pohľadávky	5 291,27	5 831,37
<b>Krátkodobé pohľadávky</b>	<b>63 967,28</b>	<b>99 364,54</b>
odberatelia	1 929,16	1 633,04
ostatné pohľadávky	0,00	7 811,34
poskytnuté prevádzkové preddavky	0,00	0,00
pohľadávky z nedaňových príjmov obcí a VÚC a RO	36 161,29	45 303,58
pohľadávky z daňových príjmov obcí a VÚC	19 092,16	12 950,65
pohľadávky voči zamestnancom	2 260,08	172,86
iné pohľadávky	0,00	29 934,74
DPH	3 924,59	958,33
Pohľadávky z nájmu	600,00	600,00
<b>Finančné účty</b>	<b>401 131,45</b>	<b>639 180,84</b>
pokladnica	609,77	378,04
ceniny	14 686,27	720,50
bankové účty	385 835,41	622 413,74
výdavkový rozpočtový účet	0,00	1 041,22
príjmový rozpočtový účet	0,00	14 627,34
<b>Časové rozlíšenie</b>	<b>10 487,48</b>	<b>2 532,88</b>
náklady budúcich období	10 487,48	2 532,88

<b>PASÍVA</b>	<b>Netto k 31.12.2015</b>	<b>Netto k 31.12.2016</b>
<b>Vlastné imanie a záväzky</b>	<b>6 996 143,60</b>	<b>10 221 288,25</b>
<b>Vlastné imanie</b>	<b>4 482 767,19</b>	<b>4 827 967,47</b>
<b>Oceňovacie rozdiely súčet</b>	<b>37 760,10</b>	<b>37 760,10</b>
oceňovacie rozdiely z precenenia majetku a záväzkov	37 760,10	37 760,10
<b>Výsledok hospodárenia súčet</b>	<b>4 445 007,09</b>	<b>4 790 207,37</b>
nevysporiadaný výsledok hospodárenia z minulých rokov	4 339 284,57	4 742 711,27



## Konsolidovaná výročná správa mesta Hriňová za rok 2016

výsledok hospodárenia za účtovné obdobie	105 722,52	47 496,10
<b>Závazky</b>	913 800,72	3 052 645,48
<b>Rezervy</b>	2 400,00	8 153,49
Ostatné krátkodobé rezervy	2 400,00	8 153,49
<b>Zúčtovanie medzi subjektami verejnej správy</b>	220,15	11 386,61
zúčtovanie odvodov príjmov RO do rozpočtu zriaďovateľa	0,00	0,00
zúčtovanie transferov rozpočtu obce a VÚC	0,00	0,00
ostatné zúčtovanie rozpočtu obce a VÚC	220,15	11 386,61
<b>Dlhodobé záväzky</b>	117 843,02	2 174 246,62
ostatné dlhodobé záväzky	79 603,52	2 137 498,71
záväzky zo sociálneho fondu	9 852,54	15 041,70
Záväzky z nájmu	28 386,96	21 706,21
<b>Krátkodobé záväzky</b>	299 656,30	421 573,98
dodávatelia	38 233,83	43 067,78
prijaté preddavky	25 501,05	25 885,42
ostatné záväzky	0,00	92 654,49
iné záväzky	16 321,98	14 311,87
zamestnanci	127 040,53	140 763,94
ostatné záväzky voči zamestnancom	0,00	0,00
zúčtovanie s orgánmi sociálneho zabezpečenia a ZP	76 515,84	85 175,52
daň z príjmov	960,00	960,00
ostatné priame dane	12 650,07	16 856,88
zúčtovanie s európskou úniou	2 433,00	962,50
transfery a ostatné zúčtovanie so subjektami mimo ver. správy	0,00	0,00
<b>Bankové úvery a výpomoci</b>	493 681,25	437 284,78
bankové úvery dlhodobé	449 221,25	391 561,25
Bežné bankové úvery	44 460,00	45 723,53
<b>Časové rozlíšenie</b>	1 599 575,69	2 340 675,30
výnosy budúcich období	1 599 575,69	2 340 675,30

Okrem konsolidácie majetku a záväzkov boli za rok 2016 konsolidované náklady a výnosy. Prehľad nákladov a výnosov konsolidovaného celku uvádzame v nasledujúcich tabuľkách:

Číslo účtu alebo skupiny	Náklady	Bezprostredne predchádzajúce účtovné obdobie	Bežné účtovné obdobie		
			Hlavná činnosť	Podnikateľská činnosť	Spolu
a	b	4	1	2	3
	<b>Prevádzková činnosť</b>	<b>4 268 916,99</b>	<b>4 752 030,78</b>	<b>11 650,00</b>	<b>4 763 680,78</b>
50	Spotrebované nákupy	628 258,11	644 871,89	1 204,26	646 076,15
51	Služby	514 508,74	717 570,34	831,00	718 401,34
52	Osobné náklady	2 568 987,28	2 657 259,73	9 614,74	2 666 874,47



53	Dane a poplatky	6 706,97	9 288,74	0,00	9 288,74
54	Ostatné náklady na prevádzkovú činnosť	14 505,14	174 382,38	0,00	174 382,38
55	Odpisy, rezervy, opravné položky	535 950,75	548 657,70	0,00	548 657,70
	<b>Finančná činnosť</b>	<b>25 577,61</b>	<b>41 283,16</b>	<b>0,00</b>	<b>41 283,16</b>
56	Finančné náklady	25 577,61	41 283,16	0,00	41 283,16
	<b>Mimoriadna činnosť</b>	<b>0,00</b>	<b>0,00</b>	<b>0,00</b>	<b>0,00</b>
57	Mimoriadne náklady	0,00	0,00	0,00	0,00
58	<b>Náklady na transfery a náklady z odvodu príjmov</b>	<b>155 647,59</b>	<b>166 815,26</b>	<b>0,00</b>	<b>166 815,26</b>
	<b>Spolu náklady</b>	<b>4 450 142,19</b>	<b>4 960 129,20</b>	<b>11 650,00</b>	<b>4 971 779,20</b>

Prevádzkové náklady tvorili 95,81 % celkových nákladov. Najväčšiu položku prevádzkových nákladov tvorili osobné náklady, a to 55,98 %. Náklady na podnikateľskú činnosť tvorili len 0,23 % celkových nákladov. Celkové náklady konsolidovaného celku mesta Hriňová vzrástli oproti roku 2015 o 11,72 % (o 521 637,01 €). Najvyšší nárast bol na položke služby a na osobných nákladoch

Číslo účtu alebo skupiny	Výnosy	Bezprostredne predchádzajúce účtovné obdobie	Bežné účtovné obdobie		
			Hlavná činnosť	Podnikateľská činnosť	Spolu
a	b	4	1	2	3
	<b>Prevádzková činnosť</b>	<b>3 019 563,43</b>	<b>3 608 126,06</b>	<b>11 658,98</b>	<b>3 619 785,04</b>
60	Tržby za vlastné výkony a tovary	229 930,55	248 957,59	11 658,98	260 616,57
62	Aktivácia	8 930,23	0,00	0,00	0,00
63	Daňové a colné výnosy a výnosy z poplatkov	2 580 330,66	2 866 548,92	0,00	2 866 548,92
64	Ostatné výnosy z prevádzkovej činnosti	181 188,56	349 583,07	0,00	349 583,07
65	Zúčtovanie rezerv a opravných položiek	19 183,93	143 036,48	0,00	143 036,48
	<b>Finančná činnosť</b>	<b>294,45</b>	<b>255,13</b>	<b>0,00</b>	<b>255,13</b>
66	Finančné výnosy	294,45	255,13	0,00	255,13
	<b>Mimoriadna činnosť</b>	<b>1 536 006,47</b>	<b>1 400 195,28</b>	<b>0,00</b>	<b>1 400 195,28</b>
67	Mimoriadne výnosy	0,00	0,00	0,00	0,00
69	Výnosy z transferov a rozpočtových príjmov	1 536 006,47	1 400 195,28	0,00	1 400 195,28
	<b>Spolu výnosy</b>	<b>4 555 864,85</b>	<b>5 008 576,47</b>	<b>11 658,98</b>	<b>5 020 235,45</b>

Výnosy z prevádzkovej činnosti tvorili 72,10 % z celkových výnosov. Najvyššiu položku výnosov z prevádzkovej činnosti (79,19 %) tvoria daňové a colné výnosy. Výnosy z podnikateľskej činnosti tvorili len 0,23 % celkových výnosov a 0,32 % výnosov z prevádzkovej činnosti. Celkové výnosy konsolidovaného celku vzrástli oproti roku 2015 o 464 370,60 €, t. j. 10,19 %.

Celkové výnosy konsolidovaného celku dosiahli výšku 5 020 235,45 € a celkové náklady boli v sume 4 971 779,20 €. Hospodársky výsledok konsolidovaného celku pred zdanením za rok 2016 bol zisk v sume 48 456,25 €.

## 6. ĎALŠIE INFORMÁCIE

Mesto Hriňová za rok 2016 nemalo náklady na činnosť v oblasti výskumu a vývoja. Vplyv mesta na životné prostredie je primeraný vzhľadom na plnenie prirodzených úloh mesta. V sledovanom období neboli zaznamenané mimoriadne vplyvy na životné prostredie. Účtovná jednotka nemá organizačnú zložku v zahraničí. Predpokladaný budúci vývoj účtovnej jednotky je premietnutý do viacročného rozpočtu.



## **7. SKUTOČNOSTI, KTORÉ NASTALI PO DNI, KU KTORÉMU SA ZOSTAVUJE ÚČTOVNÁ ZÁVIERKA, DO DŇA JEJ ZOSTAVENIA**

Po 31. decembri 2016 nenastali také udalosti, ktoré by si vyžadovali zverejnenie alebo vykázanie v účtovnej závierke za rok 2016.

Výročná správa sa vyhotovuje za účtovné obdobie od 01. 01. 2016 do 31. 12. 2016.

Súčasťou Konsolidovanej výročnej správy je aj individuálna účtovná závierka za rok 2016 a konsolidovaná účtovná závierka za rok 2016.

## **PRÍLOHY**

1. Správa nezávislého audítora z overenia individuálnej účtovnej závierky za rok 2016
2. Súvaha za rok 2016
3. Výkaz ziskov a strát za rok 2016
4. Poznámky k individuálnej účtovnej závierke za rok 2016
5. Správa nezávislého audítora z overenia konsolidovanej účtovnej závierky za rok 2016
6. Konsolidovaná súvaha za rok 2016
7. Konsolidovaný výkaz ziskov a strát za rok 2016
8. Poznámky ku konsolidovanej účtovnej závierke za rok 2016

Hriňová, september 2017

Osoba zodpovedná za spracovanie:  
Ing. Slávka Gombalová, vedúca EO

Schválil:  
Mgr. Stanislav Horník, primátor mesta