



KONSOLIDOVANÁ VÝROČNÁ SPRÁVA MESTA HRIŇOVÁ
ZA ROK 2015

September 2016



OBSAH:

1.	ÚVOD	3
1.1.	Identifikačné údaje účtovnej jednotky	6
1.2.	Charakteristika mesta	6
1.3.	Demografický vývoj	7
1.4.	Poslanie mesta	8
1.5.	Vízie a ciele	9
1.6.	Symboly a logo	10
1.7.	Významné osobnosti	10
1.8.	Výchova a vzdelávanie	10
1.9.	Zdravotníctvo	11
1.10.	Sociálne zabezpečenie	11
1.11.	Kultúra	11
1.12.	Hospodárstvo, priemysel	12
1.12.1.	Výrobné odvetvia	12
1.12.2.	Nevýrobné odvetvia	13
1.13.	Orgány samosprávy	14
1.14.	Štruktúra zamestnancov MsÚ v roku 2015	16
I.	Individuálna výročná správa	
2.	Rozpočtové hospodárenie mesta Hriňová a rozpočtových organizácií	19
2.1.	Príjmová časť rozpočtu	20
2.2.	Výdavková časť rozpočtu	21
2.2.1.	Celkové výdavky mesta Hriňová v roku 2015	21
2.2.2.	Hospodárenie mesta Hriňová podľa programov	22
3.	Bilancia aktív a pasív individuálnej súvahy	30
4.	Prehľad o stave a vývoji dlhu mesta Hriňová	32
II. – Konsolidovaná výročná správa		
5.	Informácie o konsolidovanom celku	33
5.1.	Informácie o organizáciách v zriaďovateľskej pôsobnosti mesta Hriňová	33
5.2.	Použité metódy konsolidácie	34
5.3.	Hospodárenie konsolidovaného celku	34
6.	ĎALŠIE INFORMÁCIE	38
7.	SKUTOČNOSTI, KTORÉ NASTALI PO UKONČENÍ ÚČTOVNÉHO OBDOBIA	38
	PRÍLOHY	38



1. ÚVOD

Vážení spoluobčania,

pri každoročnom bilancovaní vo výročnej správe mesta za rok 2015 môžem konštatovať, že rok 2015 bol rokom naplneným. Spolu s kolektívom zamestnancov mestského úradu a angažovaným tímom poslancov mestského zastupiteľstva sme spoločne pokračovali vo zveľaďovaní nášho mesta.

V roku 2015 boli úspešne dokončené viaceré investičné akcie. V napĺňaní vízie Hriňovej, ako mesta mladých, sme pokračovali odovzdaním druhého nájomného bytového domu na ulici Lúčnej. Po 27 bytoch odovzdaných v minulom roku našlo svoj nový domov v bytoch bežného štandardu na ulici Lúčnej ďalších 39 predovšetkým mladých začínajúcich rodín. V poslednom mesiaci roku 2015 sme na Ministerstve dopravy, výstavby a regionálneho rozvoja SR a Štátnom fonde rozvoja bývania podpísali zmluvy na poskytnutie finančných prostriedkov formou nenávratnej dotácie a podpory zo ŠFRB na Nájomný bytový dom Bystrô a Nájomný bytový dom Lúčna. Nájomné bytové domy prešli v prvom štvrtroku tohto roka do vlastníctva a správy mesta. Dotácie na obstaranie nájomných bytov predstavujú spolu sumu 1 067 530,00 €. Mestu boli priznané úvery zo ŠFRB spolu vo výške 2 143 970,00 € pri úrokovej miere 1% na účel kúpy nájomných bytov. Mesto tak prevzalo majetok v hodnote viac ako 3 211 500,00 €.

Z pohľadu zlepšenia kvality života v meste občania za najdôležitejšie považujú rekonštrukcie ciest. Mesto ich spravuje celkom 178 kilometrov, viac ako ktorékoľvek krajské mesto. Dĺžka ciest nie je zohľadnená ako kritérium pri prerozdelení podielových daní, ktoré sú základným príjmom obcí. Každoročne znižujeme technologický dlh, ktorý vznikol za posledných 40 - 50 rokov. V harmonograme výstavby je momentálne zaradených okolo 80 ciest, ktoré sú v havarijnom stave a ďalšie pribúdajú. Za posledných päť rokov sme ich opravili 30. Nerovný boj s technologickým dlhom na miestnych komunikáciách sme v roku 2015 zviadli v miestnych častiach Krivec, Zánemecká, Riečka, Priehalina. Išlo o miestne komunikácie Do Šovčíkov, Na Fangovom vrchu, Do Cipkárov a Do Kňazov. Za posledných 5 rokov sme do rekonštrukcie siete MK investovali z kapitálových výdavkov 600 tis. Eur. Hriňová, ako piate najrozľahlejšie mesto na Slovensku, inú možnosť nemá, veď viac ako štyridsať percent obyvateľov žije na roztratených lazoch. Veľa ciest je napriek tomu stále majetkovo-právne nevysporiadaných. V 70. a 80. rokoch minulého storočia sa veľkoryso budovalo, ľudia požadovali lepší prístup k svojim nehnuteľnostiam. Dnes musíme riešenie majetkovo-právnych vzťahov dobiehať. Preto oceňujeme občiansky prístup obyvateľov, ktorí pozemky pod miestnymi komunikáciami bezodplatne vysporadúvajú v prospech mesta. Náklady na geodetické zameranie a notársky prepis zvláda mesto. Je to zároveň pekný príklad toho, ako zlepšiť kvalitu života v komunitách a miestnych častiach. Práve preto v týchto lokalitách mesto opravuje miestne komunikácie prednostne.

Aj v roku 2015 sme pokračovali v budovaní chodníkov na miestach, kde si to vyžaduje bezpečnosť chodcov. Po ukončení prvej etapy výstavby chodníkov popri štátnej ceste II. triedy 526 na Starom sídlisku sme pokračovali vybudovaním chodníka, autobusových nástupíšť a zrážkovej kanalizácie smerom na Domov dôchodcov a domov sociálnych služieb, Základnú školu v Krivci až po rázcestie U Zdurnov. Investičná akcia financovaná z úverových prostriedkov bola z veľkej miery v roku 2015 aj ukončená. Posledné práce boli z dôvodu nerealizovanej prekládky stĺpov elektrického vedenia v lokalite U Národov vykonané až v nasledujúcom roku.

V uplynulom roku sme pokročili v rozširovaní siete verejného osvetlenia. To, čo si donedávna nevedeli predstaviť obyvatelia hriňovských lazov, sa dnes stáva realitou. Do vybraných lokalít



prichádza fotovoltaické LED osvetlenie. Dodávku prvých desiatich kusov solárneho osvetlenia s vysokoúčinným kryštálovým solárnym panelom, LED lampou a batériou na solárne použitie sme obstarali cez Elektronický kontrakčný systém. Nové osvetlenie využíva slnečnú energiu a je menej náročné na údržbu. Mesto nakúpilo osvetlenie z vlastných zdrojov. Ohlasy sú pozitívne, preto mesto aj v budúcom roku plánuje pokračovať v osádzaní aj v ďalších lokalitách.

V priebehu roka sa potvrdilo, že vytvorenie nového akčného plánu a fungujúceho modelu riadenia rezervy biosféry Poľana za účasti zainteresovaných subjektov, ako štátnej správy, samosprávy, mimovládnych organizácií, podnikateľských subjektov, vzdelávacích a výskumných inštitúcií, je veľkým príslubom. Od prvých okamihov sa napĺňa presadzovanie harmonickej integrácie ľudí a prírody pomocou participatívneho dialógu.

Za účelom motivácie miestnych gazdov sme v mestskom zastupiteľstve pri schvaľovaní VZN o miestnych daniach a miestnom poplatku za komunálne odpady a drobné stavebné odpady potvrdili nulovú sadzbu miestnej dane z ornej pôdy, trvalých trávnych porastov a ovocných sádov. V mesiaci december sme pridali aj nulovú sadzbu pri miestnej dani zo záhrad na rok 2016.

Z grantových prostriedkov a vlastných prostriedkov mesta Hriňová, za pomoci dobrovoľníkov a nezamestnaných zaradených na projekty aktivačných prác, po dohode s vlastníkami nehnuteľností, sa nám podarilo opraviť pastiersku kolibu na Javorinke, ktorá od septembra slúži ako prvá turistická útulňa pod Poľanou.

Mesto spolupracuje s úradom práce pri projektoch zamestnanosti. Chceme byť sociálnym partnerom predovšetkým pre ľudí, ktorí sú znevýhodnení na trhu práce. V priebehu roka sme na mestskom úrade zamestnávali 134 občanov na šiestich rôznych projektoch úradu práce. Ďalších 46 ľudí pracovalo v meste pri odpracovaní dávok v hmotnej núdzi. Náklady na spoluúčasť mesta pri projektoch s ÚPSVaR predstavovali približne 27 tisíc. Eur.

V priebehu roka sme pokračovali s estetizáciou verejných priestranstiev a budovaní nových kontajnerových stojísk na smeti. Kvôli rastúcim nákladom na zber, odvoz a uloženie odpadov sa snažíme voliť racionálne opatrenia v záujme nezvyšovania poplatkov za komunálne odpady.

Aj v minulom roku sme museli kvôli „tiež obyvateľom“ likvidovať nepovolené skládky odpadu. Táto činnosť „vyháňa“ z rozpočtu peniaze, ktoré následne chýbajú napríklad pri budovaní ihrísk pre našich najmenších.

Po minuloročnom rozhodnutí o odovzdaní infraštruktúrneho majetku mesta – zastaranej ČOV Stredoslovenskej vodárenskej spoločnosti, a. s. sa úspešne zavŕšil proces uchádzania sa o prostriedky z európskych fondov na jej rekonštrukciu. Práve rekonštrukcia ČOV vytvorí predpoklady pre ďalší rozvoj mesta, napomôže výstavbe rodinných domov, budovaniu kanalizačných zberačov, ale predovšetkým zlepší stav životného prostredia.

V rámci racionalizačných opatrení, ktoré majú priamy efekt v úsporách energií, sme pokračovali v zateplňovaní objektov v majetku mesta. Týmto spôsobom došlo k výmene otvorov a zatepleniu obvodového plášťa hospodárskej budovy v športovom areáli a ďalších objektoch, ale aj k náročnej rekonštrukcii a zatepleniu strechy na Základnej umeleckej škole. Pri týchto prácach sme mohli počítať s výdatnou pomocou uchádzačov o zamestnanie zapojených do projektov aktivácie nezamestnaných. V nastúpenom trende budeme pokračovať.

Mesto, ako zriaďovateľ základných škôl a školských zariadení si plnilo svoje záväzky pri zabezpečení ich bezproblémového chodu. Štatutári škôl naďalej pracovali na zvyšovaní



úrovne vzdelávania a postupnom zveľadovaní školského prostredia. Významné prostriedky boli poukázané na záujmové vzdelávanie našej mládeže.

V rámci verejno-súkromného partnerstva OZ Podpoľanie sme ukončili tvorbu Integrovannej stratégie rozvoja územia, s ktorou sa budeme uchádzať o získanie štatútu MAS na nasledujúce plánovacie obdobie.

Kultúrny rok 2015 v meste sme otvorili jubilejným 12. ročníkom Zimnej furmanskej súťaže ťažných koní. V júni sme usporiadali 24. ročník Petro–Pavlovského jarmoku a 9. ročník Detského folklórneho festivalu Deti pod Poľanou. V septembri sme zorganizovali už 5. ročník Gazdovania na Hriňovských lazoch, ktorý sa dostáva do širokého povedomia verejnosti a 9. ročník Medzinárodného festivalu ľudových hudieb Muziky pod Poľanou. Pri usporiadaní týchto podujatí sme mohli rátať s podporou Ministerstva kultúry SR a Banskobystrického samosprávneho kraja.

Kultúrny život v meste oživil významné podujatia organizované spoločenskými organizáciami a miestnymi občianskymi združeniami, ktoré sú tým najlepším príkladom občianskej angažovanosti. Za všetky spomeniem usporiadanie festivalu Hriňovské dni divadla. Už po štvrtý krát sme v spolupráci s mestom Brezno a Stredoslovenským osvetovým strediskom preniesli do Hriňovej časť festivalového diania v rámci festivalu Divadelná chalúpka. Kultúrny rok sme uzavreli úspešným podujatím Hriňovské Vianoce. V oblasti športu sa darilo našim športovým klubom aj jednotlivcom.

Mesto aktívne pracovalo a plnilo si svoje záväzky vyplývajúce z členstva v Koordinačnom združení obcí mikroregiónu Podpoľanie, Regionálnom Združení miest a obcí Slovenska, Asociácii horských sídiel Slovenska a OZ Podpoľanie. Už tretí rok mala Hriňová svoje zastúpenie v Kongrese miestnych a regionálnych samospráv pri Rade Európy v Štrasburgu a v Zastupiteľstve Banskobystrického samosprávneho kraja.

Ako sami vidíte, v minulom roku sme spoločne prešli kus cesty. Aj v budúcom roku máme s naším mestom veľké plány. Pri tejto príležitosti sa chcem poďakovať zamestnancom mesta, poslancom mestského zastupiteľstva a tiež všetkým, ktorí sa akýmkoľvek spôsobom pričínili o jeho rozvoj, zveľadovanie, ale aj všetkým tým, ktorým na ňom záleží.

Stanislav Horník, primátor mesta



1.1. Identifikačné údaje účtovnej jednotky

Názov:	Mesto Hriňová
Sídlo:	Partizánska 1612, 962 05 Hriňová
Štatutárny zástupca:	Mgr. Stanislav Horník, primátor mesta
IČO:	00319961
DIČ:	2021318695
Kontakty:	telefón: 045/3210 100 e-mail: mestskyurad@hrinova.sk web: www.hrinova.sk
Počet obyvateľov:	7 482 (k 31.12.2015)
Rozloha:	12 649 ha

Povinnosť vypracovať konsolidovanú výročnú správu pre obce a mestá vyplýva z § 20 zákona č. 431/2002 Z. z. o účtovníctve v znení neskorších predpisov. Mesto ako materská účtovná jednotka zostavuje konsolidovanú účtovnú závierku za všetky ním zriadené rozpočtové organizácie, príspevkové organizácie a dcérske účtovné jednotky, tvoriace konsolidovaný celok na základe ich individuálnych účtovných závierok.

Konsolidovanú účtovnú závierku overuje audítor.

V zmysle § 22 ods. 16 zákona č. 431/2002 Z. z. o účtovníctve v znení neskorších predpisov ak má účtovná jednotka povinnosť zostaviť individuálnu výročnú správu a konsolidovanú výročnú správu, možno údaje z individuálnej výročnej správy a údaje z konsolidovanej výročnej správy spojiť do jednej výročnej správy.

Konsolidovaná výročná správa mesta Hriňová obsahuje všeobecné informácie o meste, o stave, v ktorom sa nachádza, ako aj ekonomické informácie z konsolidovanej účtovnej závierky za všetky dcérske účtovné jednotky, ktoré sú súčasťou konsolidovaného celku. Konsolidovaná výročná správa poskytuje informácie vo vyváženej forme a jej súčasťou sú analýzy stavu a prognózy vývoja mesta, dôležité finančné a nefinančné ukazovatele vrátane informácie o vplyve činnosti mesta na zamestnanosť, s poukázaním na príslušné údaje v konsolidovanej účtovnej závierke.

1.2. Charakteristika mesta

Postavenie a zriadenie mesta upravuje Zákon č. 369/1990 Zb. SNR o obecnom zriadení v znení neskorších predpisov. Mesto Hriňová je samosprávny a správny celok SR, združuje osoby, ktoré majú na jeho území trvalý pobyt. Mesto je právnická osoba, ktorá za podmienok ustanovených osobitným zákonom samostatne hospodári s vlastným majetkom a s vlastnými príjmami. Základnou úlohou pri výkone samosprávy je starostlivosť o všestranný rozvoj jeho územia a o potreby jeho obyvateľov.

Mesto je právnickou osobou zapísanou v registri organizácií vedenom Štatistickým úradom. Všeobecnou legislatívnou normou upravujúcou účtovníctvo vrátane účtovnej závierky rozpočtových organizácií a obcí je zákon č. 431/2002 Z. z. o účtovníctve v znení neskorších predpisov. Zákon o účtovníctve v znení neskorších predpisov stanovuje povinnosť overenia individuálnej účtovnej závierky a vyhotovenie výročnej správy, ktorej súlad s účtovnou závierkou musí byť tiež overený audítorom. Súčasťou účtovnej závierky sú aj závierky rozpočtových organizácií. Mesto financuje svoje potreby predovšetkým z vlastných príjmov, dotácií zo štátneho rozpočtu a z ďalších zdrojov. Na plnenie svojich úloh môže použiť návratné zdroje financovania. Podiely na daniach v správe štátu upravuje zákon č. 564/2004 Z. z. o rozpočtovom určení výnosu dane z príjmov územnej samosprávy a o zmene a doplnení niektorých zákonov. Dotácie na úhradu nákladov preneseného výkonu štátnej správy sa zabezpečujú prostredníctvom správcu kapitoly štátneho rozpočtu na základe zákona č. 597/2003 Z. z. o financovaní základných škôl a školských zariadení. Ďalšie dotácie v súlade so zákonom o štátnom rozpočte na príslušný rozpočtový rok sa zabezpečujú prostredníctvom Ministerstva financií SR, alebo správcu rozpočtovej kapitoly štátneho rozpočtu, do ktorého vecnej pôsobnosti patrí činnosť, ktorá sa má financovať.



Hriňová sa osamostatnila od Detvy 21. októbra 1890, kedy získala dekrét obce. Zriaďujúci štatút bol schválený 5. septembra 1891 municipálnym výborom Zvolenskej župy pod číslom 322/1891. V čase vzniku mala Hriňová viac ako 6 000 obyvateľov. Osídlenie bolo riedke, nepravidelné. Hlavným zdrojom obživy bolo obrábanie pôdy, chov dobytka, práca v lesoch, pálenie dreveného uhlia, práca na parnej pile a v sklárskej hute, ktorá vznikla v polovici 18. storočia v Skalisku. Výrobky hriňovských sklárov, ktorých skláreň zamestnávala 500 – 600, sa dostali ďaleko do sveta. V roku 1914 sa sklárska výroba stala nerentabilnou, sklárske pece vyhasli, stroje rozpredali a huta ostala prázdna. Po I. svetovej vojne boli pokusy o obnovenie výroby, ale neboli úspešné. Zaujímavosťou bolo vydanie vlastných peňazí v roku 1879, ktorými majiteľ vyplácal zamestnancov a ktoré platili iba v jeho obchode. Zánikom sklárne ubúdalo pracovných príležitostí. Prácu poskytovala iba parná pila a výstavba ciest Kriváň – Kokava nad Rimavicou a Hriňová – Brezno. Hriňovčania odchádzali za prácou za hranice vlasti i do zámoria. Rodiny trpeli biedou, sociálne pomery boli podpriemerné. Do roku 1918 boli v Hriňovej dve štátne školy s maďarským vyučovacím jazykom. Na lazoch boli tzv. gazdovské školy, v ktorých skúsenejší gazdovia, počas zimných mesiacov, vyučovali deti po slovensky so zameraním na čítanie a písanie. Nový rozvoj v Hriňovej predstavuje predovšetkým výstavba Závodov ťažkého strojárstva, vybudovanie vodnej nádrže, ktorá je zásobárňou pitnej vody pre široké okolie. Zvýšila sa kultúra bývania a nový život prenikol aj na lazy.

Od osamostatnenia Hriňovej sa na rozvoji a zveľadovaní podieľali richtári:

Od 1890 – 1920 Ondrej Suja Žiak, Juraj Trebuľa, Ondrej Chovan, Jozef Bystriansky, 1920 – 1944 Matúš Hukel, 1944 – 1945 Ondrej Žiak, 1945 – 1946 Adolf Ružička, 1946 – 1948 Štefan Kmeť, 1948 – 1951 Michal Hanes, 1951 – 1954 Ján Machala, 1954 – 1964 František Kmeť, 1964 – 1981 Gašpar Paprčka, 1981 – 1990 Imrich Baláž, 1990 – 2002 Ing. Rudolf Gonda, 2002 – 2006 JUDr. Imrich Matúška, 2006 – 2010 Ing. Rudolf Gonda. Od roku 2010 je primátorom mesta Mgr. Stanislav Horník.

Hriňová sa stala mestom 1. januára 1989.

1.3. Demografický vývoj v meste Hriňová:

Rok	Počet obyvateľov k 1.1.	Narodenie	Priťahovanie	Úmrtie	Odst'ahovanie
1991	8 528	102	94	88	137
1992	8 499	114	140	109	143
1993	8 501	133	126	107	140
1994	8 513	115	115	90	114
1995	8 539	110	54	97	115
1996	8 491	79	90	89	73
1997	8 498	78	98	106	90
1998	8 478	77	70	138	88
1999	8 399	79	79	123	101
2000	8 333	56	99	109	93
2001	8 286	72	87	125	85
2002	8 234	65	78	90	142
2003	8 144	67	82	87	105
2004	8 101	71	82	97	120
2005	8 035	61	102	91	104
2006	7 999	73	100	92	122
2007	7 955	51	90	123	128
2008	7 842	54	104	107	115
2009	7 773	67	49	82	80
2010	7 727	56	80	83	109
2011	7 752	66	63	90	82
2012	7 711	72	72	78	88
2013	7 689	63	46	100	111
2014	7 577	65	56	69	101
2015	7 528	67	71	91	93
2016	7 482				

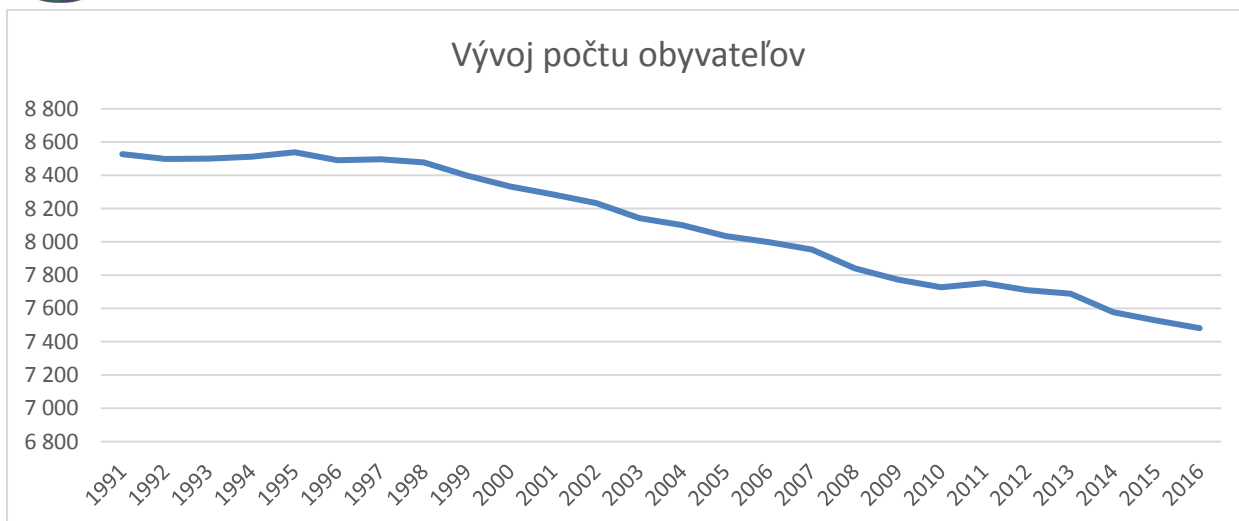

1.4. Poslanie mesta

Základnou úlohou mesta pri výkone samosprávy je starostlivosť o všestranný rozvoj jej územia a o potreby jej obyvateľov, podnikateľských subjektov a návštevníkov mesta. Má právo združovať sa s inými obcami v záujme dosiahnutia spoločného prospechu, spolupracuje v záujme svojho rozvoja s občianskymi združeniami a inými právnickými ako aj fyzickými osobami pôsobiacimi na území mesta.

Základným dokumentom strategického plánovania je Program hospodárskeho a sociálneho rozvoja mesta Hriňová na roky 2014 – 2020. Stanovuje hlavné smery rozvoja, formuluje strategické ciele a definuje aktivity pre zabezpečenie rozvoja jednotlivých oblastí.

Jeho priority sú najmä:

- Zlepšenie stavu životného prostredia a racionálne využívanie zdrojov prostredníctvom dobudovania a skvalitnenia environmentálnej infraštruktúry a posilnenie efektívnosti environmentálnej zložky trvalo udržateľného rozvoja,
- Kvalitná a udržiavaná infraštruktúra mesta so zabezpečenou dostupnosťou moderných informačných technológií,
- Mesto so zdravým zamestnávateľským a podnikateľským prostredím a primeraným trvalo udržateľným ekonomickým rastom,
- Mesto s kvalitným vzdelávacím systémom a s dostatočnou ponukou záujmových voľnočasových aktivít detí a mládeže,
- Vytvorené podmienky pre telovýchovné a športové aktivity všetkých obyvateľov a návštevníkov mesta,
- Hriňová – jeden z najznámejších regiónov Slovenska, kde ľudia žijú pre jeho jedinečnosť a vyššiu kvalitu životného prostredia, kde je dobrá ponuka služieb a pracovných príležitostí,
- Zachovávanie a zveľaďovanie kultúrneho dedičstva a sprístupňovanie kultúrnych hodnôt obyvateľom celého regiónu a jeho návštevníkom,
- Kvalitný a dôstojný život pre všetkých občanov mesta.

Základnou úlohou mesta je starostlivosť o všestranný rozvoj územia a o potreby jeho obyvateľov.

Mesto vykonáva činnosti, ktoré sú ustanovené zákonom:

- a. vykonáva úkony súvisiace s riadnym hospodárením s hnutelným a nehnuteľným majetkom obce a s majetkom vo vlastníctve štátu prenechaným obci do užívania,
- b. zostavuje a schvaľuje rozpočet obce a záverečný účet obce,
- c. rozhoduje vo veciach miestnych daní a miestnych poplatkov a vykonáva ich správu,



- d. usmerňuje ekonomickú činnosť v obci vydáva súhlas, záväzné stanovisko, stanovisko podnikateľskej a inej činnosti právnických osôb a fyzických osôb a k umiestneniu prevádzky na území obce, vydáva záväzné stanoviská k investičnej činnosti v obci,
- e. zabezpečuje výstavbu a údržbu a vykonáva správu miestnych komunikácií, verejných priestranstiev, obecného cintorína, kultúrnych, športových a ďalších obecných zariadení,
- f. zabezpečuje verejnoprospešné služby, najmä nakladanie s komunálnym odpadom a drobným stavebným odpadom, udržiavanie čistoty v obci, správu a údržbu verejnej zelene a verejného osvetlenia, zásobovanie vodou, odvádzanie odpadových vôd,
- g. utvára podmienky na zabezpečovanie zdravotnej starostlivosti, na vzdelávanie, kultúru, osvetovú činnosť, záujmovú umeleckú činnosť, telesnú kultúru a šport,
- h. plní úlohy na úseku ochrany spotrebiteľa a utvára podmienky na zásobovanie obce,
- i. obstaráva a schvaľuje územnoplánovacia dokumentáciu sídelných útvarov a zón,
- j. vykonáva vlastnú investičnú činnosť a podnikateľskú činnosť v záujme zabezpečenia potrieb obyvateľov obce a rozvoja obce,
- k. zakladá, zriaďuje, zrušuje a kontroluje podľa osobitných predpisov svoje rozpočtové a príspevkové organizácie, iné právnické osoby a zariadenia,
- l. organizuje miestne referendum o dôležitých otázkach života a rozvoja obce,
- m. zabezpečuje verejný poriadok v obci; nariadením môže ustanoviť činnosti, ktorých vykonávanie je zakázané alebo obmedzené na určitý čas alebo na určitom mieste,
- n. plní úlohy na úseku sociálnej pomoci.

1.5. Vízie a ciele

Existencia miestnej samosprávy, ako základu každého demokratického systému, je naplnením práva občanov podieľať sa na riadení vecí verejných. Poslaním každej samosprávy, vrátane tej hriňovskej, je služba občanom. Naším cieľom je poskytovanie služieb, ktoré smerujú k neustálemu zvyšovaniu kvality a rozsahu. Už pred časom som, ako jeden z kandidátov na primátora mesta pomenoval niekoľko základných vízií, ktoré nestrácajú na aktuálnosti.

HRIŇOVÁ, FUNGUJÚCE A ROZVÍJAJÚCE SA MESTO S EFEKTÍVNOU SAMOSPRÁVOU.

HRIŇOVÁ, MIESTO STABILNÝCH A DÔSTOJNÝCH PRACOVNÝCH PRÍLEŽITOSTÍ.

HRIŇOVÁ, MESTO S KVALITNOU DOPRAVNOU INFRAŠTRUKTÚROU.

HRIŇOVÁ, MESTO S VYSOKOU ÚROVŇOU ZDRAVOTNEJ STAROSTLIVOSTI A SOCIÁLNYCH SLUŽIEB.

HRIŇOVÁ, MESTO MLADÝCH.

HRIŇOVÁ, MESTO KVALITNÉHO VZDELÁVANIA A VÝCHOVY MLÁDEŽE.

HRIŇOVÁ, MESTO KULTÚRY A ŠPORTU.

HRIŇOVÁ, CENTRUM VIDIECKEHO TURIZMU.

HRIŇOVÁ, MESTO GARANTUJÚCE BEZPEČNÝ ŽIVOT A OCHRANU MAJETKU OBČANOV.

HRIŇOVÁ, MIESTO S ČISTÝM ŽIVOTNÝM PROSTREDÍM A UDRŽATEĽNÝM ROZVOJOM.

HRIŇOVÁ, MESTO SEBAVEDOMÝCH A PRÍVETIVÝCH ĽUDÍ.

HRIŇOVÁ - SPRÁVNE MIESTO NA ŽIVOT!



1.6. Symboly a logo mesta

Symbolmi mesta Hriňová sú erb, vlajka a pečať mesta Hriňová.

Erb mesta Hriňová, ktorého prvá podoba vznikla v roku 1989, sa postupne sa menila. Tvorí ho zelenomodrý štiepený štít so strieborným fujaristom hrajúcim na zlatej fujare. Fujarista v erbe symbolizuje tradičnú výrobu pastierskych fujár a píšťal, ako aj rázovitý folklór v meste.



Vlajka mesta Hriňová pozostáva zo šiestich pozdĺžnych pruhov vo farbách zelenej, bielej, zelenej, modrej, žltej a modrej a ukončená je tzv. lastovičím chvostom.

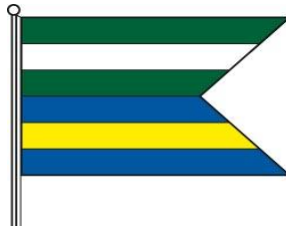

Pečať mesta Hriňová tvorí erb mesta Hriňová s hrubopisom: „MESTO HRIŇOVÁ“.

1.7. Významné osobnosti

Prof. Štefan Nosál – umelecký vedúci a choreograf Lúčnice

ThDr. Ján Ďurica SJ, PhD. – teológ

Prof. Ing. Pavol Vreštiak, CSc. – vysokoškolský profesor na SPU v Nitre

Prof. Ing. Jozef Hanes, CSc. – vysokoškolský profesor na SPU v Nitre

Mgr. Art. Adriana Kučerová – operná speváčka

Lukáš Latinák – herec

1.8. Výchova a vzdelávanie

V meste Hriňová poskytujú výchovno – vzdelávací proces 1 materská škola patriaca pod mesto Hriňová, 2 základné školy s materskou školou a 1 Základná umelecká škola so samostatnou právnou subjektivitou ako rozpočtové organizácie mesta Hriňová (viac o rozpočtových organizáciách mesta je popísaný v II. časti Konsolidovaná výročná správa).



1.9. Zdravotníctvo

Zdravotnú starostlivosť v meste Hriňová poskytujú súkromní lekári – 3 všeobecní lekári pre dospelých, 1 všeobecný lekár pre deti a dorast, 1 gynekológ, 4 stomatólogovia. V meste je k dispozícii aj rýchla zdravotná pomoc a 2 lekárne.

1.10. Sociálne zabezpečenie

Mesto Hriňová poskytuje podľa zákona 48/2008 Z. z. o sociálnych službách a o zmene a doplnení zákona č. 455/1991 Zb. o živnostenskom podnikaní v znení neskorších predpisov sociálne služby:

Domácu opatrovateľskú službu v prirodzenom prostredí občana, ktorá sa poskytuje občanom, ktorí sú odkázaní na pomoc inej osoby pri úkonoch sebaobsluhy (osobná hygiena, pomoc pri vyzliekaní a obliekaní, pomoc pri chôdzi), úkonoch starostlivosti o domácnosť (nákup, príprava jedla, upratovanie) a pri základných sociálnych aktivitách (sprievod k lekárovi, vybavenie úradných záležitostí). Opatrovateľská služba v meste sa vykonáva v pracovných dňoch, priamo v byte občana a v rozsahu poskytovaných hodín, ktoré si prijímateľ sociálnej služby dohodne v zmluve o poskytovaní sociálnej služby. V roku 2015 bolo podaných 24 žiadostí o posúdenie odkázanosti na opatrovateľskú službu, bolo uzatvorených 5 nových zmlúv o poskytovaní sociálnych služieb. Opatrovateľská služba bola v priebehu roka 2015 poskytnutá 25 občanom. Túto službu zabezpečovalo 22 opatrovateliek na rôzne pracovné úväzky.

Rozvoz stravy – mesto Hriňová zabezpečovalo v roku 2015 rozvoz obedov pre dôchodcov zo Školskej jedálne vlastným vozidlom a vlastným zamestnancom. V roku 2015 sa robil rozvoz obedov v priemere pre 68 osôb.

Osobitný príjemca – mesto vykonáva funkciu osobitného príjemcu na výplatu prídavku na dieťa a osobitného príjemcu na výplatu rodičovského príspevku. Mesto je v obidvoch prípadoch ustanovené za osobitného príjemcu na základe právoplatného rozhodnutia, ktoré vydá príslušný úrad práce, sociálnych vecí a rodiny. V roku 2015 mesto vyplácalo formou osobitného príjemcu prídavky na dieťa 25 deťom a dávku v hmotnej núdzi 29 ľuďom mesačne.

1.11. Kultúra

Spoločenský a kultúrny život v meste zabezpečuje mesto Hriňová prostredníctvom oddelenia školstva, kultúry, mládeže a športu. V spolupráci s rôznymi organizáciami a záujmovými združeniami v meste zabezpečuje organizovanie a podporu širokého spektra druhov a žánrov kultúry v meste, organizovanie tradičných podujatí regionálneho významu. V roku 2015 sa konali nasledovné kultúrne podujatia:

1	1.1.2015	Silvester
2	31.1.2015	Furmanske preteky
3	14.2.2014	21. Mestský Ples
4	15.2.2015	Fašiangy
5	12.2.2015	<u>70.výročie oslobodenia Hriňovej</u>
6	8.2.2015	Karneval Erko
7	2.3.2014	Hriňovské fašiangy
8	4.3.2014	MDŽ JDS
9	13.-16.3.2014	HDD 14
10	8.-9.4.2014	Chovateľská prehliadka poľovníckych trofeí
11	27.4.2015	Deň učiteľov
12	20.4.2015	Celoslovenská prehliadka detských muzikálov
13	24.-25.04.2015	<u>Medzinárodný filmový festival</u>
14	8.5.2015	8. máj



15	10.5.2015	Míľa pre matku
16	20.5.2015	JDS Jubilanti
17	31.5.2015	Váňanie májov
18	31.5.2015	Rozospievaná mlad'
19	21.6.2015	Záverečný koncert
20	6.6.2015	Kôrová kaplnka - výlet
21	12.6.2015	Absolventský koncert ZUŠ
22	24.6.2015	HIP HOP Záverečné vystúpenie
23	26.-28.6.2015	DFE 2015
24	28.6.2015	PP Jarmok
25	18.7.2015	Vatra zvrchovanosti
26	8.7.2015	JARMO Sihla
27	26.7.2015	Futbalový memoriál
28	22.8.2015	Gazdovanie na Lazoch
29	23.8.2015	Muziky pod Poľanou
30	30.8.2015	70. výročie SNP
31	18.-19.9.2015	Divadelná chalúpka
32	20.9.2015	Dožinkové slávnosti
33	18.10.2015	Pre krajšiu jeseň
34	25.11.2015	Divadlo - Čierna komédia
35	2.12.2015	Mikuláš dôchodcovia
36	6.12.2015	Mikuláš
37	11.-13.12.2015	Hriňovské vianoce

Okrem kultúrnych podujatí mesto Hriňová v zmysle VZN o poskytovaní dotácií poskytlo dotácie na kultúrnu činnosť z rozpočtu mesta pre nasledovné subjekty:

Žiadateľ	Požadovaná suma	návrh komisie	poskytnutá dotácia v €
ŽSS Hriňovčanky	600,00	250,00	250,00
Tanečná skupina FRESH	1 000,00	500,00	500,00
DFS Hviezdička	8 000,00	2 500,00	2 500,00
OZ Hriňovské divadlo	2 000,00	2 000,00	2 000,00
OZ Bystrô	8 000,00	4 500,00	4 500,00
Spevácka skupina pri SZP	600,00	150,00	150,00
Šangri-la, s. r. o.	1 000,00	1 000,00	1 000,00
	21 200,00	10 900,00	10 900,00

1.12. Hospodárstvo, priemysel

Hospodárstvo v zásade delíme na dve základné skupiny odvetví a to na výrobné a nevýrobné odvetvia hospodárstva.

1.12.1. Výrobné odvetvia

Poľnohospodárstvo, lesníctvo a rybolov



Hlavnou hospodárskou činnosťou obyvateľstva celej podpolianskej oblasti bolo poľnohospodárstvo, doplnené pastierstvom a prácami v lese. V lete Hriňovčania hospodárili na svojich úrodných poliach alebo chovali ovce, v zime rúbali a zväžali drevo. Hriňová je jedným z mála miest, v ktorom sa nezriadilo Jednotné roľnícke družstvo, hlavnou príčinou boli nepriaznivé krajinné podmienky. V súčasnosti je poľnohospodárska výroba zastúpená len fyzickými osobami, tzv. jednotlivito hospodáriacimi roľníkmi (JHR). Jednotlivo hospodáriaci roľníci založili Svojpomocné družstvo jednotne hospodáriacich roľníkov (SD JHR) zaoberajúcich sa poľnohospodárstvom. Jedná sa o klasickú poľnohospodársku malovýrobu sústredenú do priestoru rozptýleného lazničkeho detviasko-hriňovského osídlenia v osadách. Rastlinná výroba je zameraná na pestovanie zemiakov, obilnín (raž, jačmeň, ovos, pšenica), obhospodarovanie lúk a pasienkov. V živočíšnej výrobe má veľký význam chov hovädzieho dobytku, v menšom rozsahu chov oviec a ošípaných.

Lesníctvo sa vyvíjalo v úzkej súvislosti s postupným zaľudňovaním. Mnohí obyvatelia nachádzali robotu v panských lesoch, kde pracovali ako drevorubači, povozníci a uhliari. V druhej polovici 19. storočia vznikla parná píla. Keďže lesy zaberajú približne 60 % územia Hriňovej, lesná výroba je významná dodnes. Je zastúpená lesmi SR š. p., Lesy SR š. p., OZ Kriváň, Lesná správa Poľana majú svoj hospodársko-administratívny areál. Bývalé drevosklady a píly Lesov SR š. p. sú dnes prevádzkované súkromnými firmami ROVEN, s. r. o. Zaoberajú sa pilovaním a hobľovaním dreva. Firma PKM Hriňová sa zaoberá výrobou stavebného reziva, stolárskeho reziva a paliet. Lesné hospodárstvo je charakteristické veľkou zásobou drevnej hmoty v spádovej oblasti.

Priemysel

Na území mesta Hriňová je najväčšou výrobnou plochou strojárka spoločnosť Hriňovské strojárne, a.s. Hriňová. Je to moderný, integrovaný výrobca presných prevodoviek pre cestné, stavebné, železničné, priemyselné a poľnohospodárske stroje, diferenciálov, prevodoviek do veterných turbín a iných strojárnských výrobkov. Predchodcom boli známe Závody ťažkého strojárstva (ZŤS) Hriňová. Od roku 1992 pôsobí v Hriňovej firma HYDREX, s.r.o. Hlavným zameraním je predaj a servis stavebných strojov. V strojárnskom priemysle vystupuje aj firma IQM, s.r.o. Predmetom činnosti je výroba strojov. Ďalším významným zástupcom v priemyselnej výrobe je závod NAKO. Vyrábajú sa najmä úchytky, knopky, rustikálne kovanie, otočné kolieska, klzáky, vešiaky, nábytkové nožičky. Spoločnosť Hriňovská energetická, s.r.o. je ďalším zástupcom, ktorý je v meste od roku 2005. Prevádzkuje systém centrálnej výroby a distribúcie tepla v meste Hriňová. Zabezpečuje vykurovanie pre komunálnu sféru a pre priemyselný areál v meste. Hriňovská energetická, s.r.o. je jednou z prvých slovenských energetických spoločností, ktoré začali využívať biomasu ako zdroj energie. V potravinárskom priemysle dominuje známa mliekareň Koliba, a.s. Hriňovská mliekareň vznikla v roku 1993. Mliekareň začínala so spracúvaním tritisíc litrov mlieka denne, no postupne sa nákup mlieka zvyšoval, kapacita mliekarne už nestačila, preto sa po dvoch rokoch podnik rozšíril o novú výrobnú halu. V poslednom období prešla mliekareň úplnou modernizáciou výroby. Dnes sa v Hriňovskej mliekarni spracúva denne niekoľko tisíc litrov mlieka, z ktorého sa vyrábajú maslá, syry a najnovšie pribudla nová technológia na spracovanie srvátky na výrobu sušiny.

Stavebníctvo

Je tu len niekoľko menších stavebných firiem. Vyniká firma JPT stavby, s.r.o. založená v roku 1994, ktorá poskytuje všetko pre realizáciu stavby. V roku 2004 bola založená spoločnosť Stanmart a Nilsson, s.r.o., ktorá je zameraná na jednoduché a drobné stavby, murárstvo, tesárstvo a iné.

1.12.2. Nevýrobné odvetvia

Veľkoobchod a maloobchod

V meste Hriňová je občianska vybavenosť zastúpená obchodnými domami, maloobchodnými zariadeniami a prevádzkami nevýrobných služieb.

Ubytovacie a stravovacie služby

Priamo v meste sa nachádza penzión JK-Košút, penzión Anka a tiež reštaurácia Centrum, ktorý ponúka možnosti ubytovania. Niekoľko ubytovacích zariadení sa nachádza tiež mimo mesta v oblastiach cestovného ruchu ako Poľana, Biele Vody, Ski Centrum Košútka. Nachádzajú sa tu rôzne turistické ubytovne. Priamo v meste sa nachádza niekoľko pizzerií, reštaurácia Centrum a niekoľko menších občerstvení.



1.13. Orgány samosprávy

V roku 2015 vykonávali samosprávu mesta jeho obyvatelia prostredníctvom volených orgánov mesta, ktoré vzišli z komunálnych volieb dňa 15.11.2014. Poslanecký zbor svoju činnosť vykonáva od ustanovujúceho Mestského zastupiteľstva, ktoré sa konalo dňa 11.12.2014.

Predstaviteľom a najvyšším výkonným orgánom Mesta Hriňová bol:



Mgr. Stanislav Horník
primátor mesta

a mestské zastupiteľstvo, ktoré tvorilo 13 poslancov:

Volebný obvod č. 1: Krivec, Medzikopec, Krnáčovci, zástavka Jaseňovo, Sídliisko Bystrô, ul. Vrchárska, Raticov Vrch, Krížne cesty a Halajov vrch.

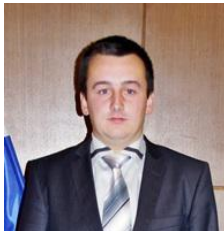

Tomáš Sojka



Ing. Ján Bátka



Jozef Ďurica

Volebný obvod č. 2: Blato, Zánemecká.



Ľubomír Malček

Volebný obvod č. 3: Priehalina, Riečka, Pivnička.



Ján Kamenský



Konsolidovaná výročná správa mesta Hriňová za rok 2015

Volebný obvod č. 4: Slanec, Mangútovo, Štoliansko, Jaseňovo, ul. Pod Grapou, ul. Janka Kráľa, Hutianska cesta, Jarabová.



Ing. Štefan Paučo

Volebný obvod č. 5: Biele Vody, Vrch Slatina, Snohy, Vajanského, ul. Horná, Tršovky, Strojárska, Horná Hriňová, Štoliansko, Mangútovo, Skalisko, Pod Cintorínom, Pod Grapou, J. Kráľa, kpt. Nálepku, Potočná, B. S. Timravy.



Miloš Brašeň



Peter Vreštiak

Volebný obvod č. 6: ul. Školská 1566, 1567, 1568, 1569, 1570, 1571, 1572, 1573, ul. Partizánska 1574, 1601, 1602, 1603, 1610, ul. Školská 1604, 1608, 2000 a 1609, 2514



Ladislav Moravčík



Ing. Eva Kamenská



MUDr. Štefan Krnáč

Volebný obvod č. 7: Ul. Parková, Jarmočná, Partizánska, Lúčna, Sujovci, Paprčkovci a Lievajovci.



Ing. Marián Beňo



Ľudovít Neupauer

Pri mestskom zastupiteľstve vykonávali v roku 2015 svoju činnosť jeho poradné orgány, a to:

- **mestská rada**, ktorá je iniciatívnym, výkonným a kontrolným orgánom mestského zastupiteľstva. Plní úlohy podľa rozhodnutia mestského zastupiteľstva. Zároveň plní funkciu poradného orgánu primátora mesta. Jej členmi v roku 2015 boli nasledovní poslanci: Miloš Brašeň, Ing. Marián Beňo, Ľubomír Malček.



• **komisie mestského zastupiteľstva**

- Finančná a podnikateľskej činnosti
- Výstavby, územného plánovania, dopravy, správy miestnych komunikácií a životného prostredia
- Poľnohospodárstva, obchodu, služieb
- Rozvoja kultúry, vzdelávania
- Komisia na ochranu verejného poriadku a požiarnej ochrany
- Komisia cestovného ruchu, mládeže a športu
- Komisia zdravotníctva, sociálna a bytová
- Komisia na ochranu verejného záujmu

Kontrolu zákonnosti, účinnosti, hospodárnosti a efektívnosti pri hospodárení a nakladaní s majetkom a majetkovými právami mesta v roku 2015 vykonávala hlavná kontrolórka **Ing. Mária Sýkorová**.

1.14. Štruktúra zamestnancov MsÚ v roku 2015

Mestský úrad zabezpečuje organizačné a administratívne činnosti mestského zastupiteľstva a primátora mesta ako aj orgánov zriadených mestským zastupiteľstvom.

Mestský úrad v roku 2015 viedol jeho prednosta **Mgr. Marián Ďurica**.

Evidenčný počet zamestnancov, ktorí pracovali na Mestskom úrade k 31.12.2015 bol 113. Z celkového počtu bolo 72 žien (63,72 %) a 41 mužov (36,28 %).

Vzdelanostná štruktúra zamestnancov MsÚ bola v roku 2015 nasledovná:

Dosiahnuté vzdelanie	Mestský úrad	Stredisko služieb	Opatrovateľská služba	Materská škola	Spolu	%
základné	6	1	2	0	9	7,96
stredné vzdelanie	19	16	10	2	47	41,59
úplné stredné vzdelanie	22	1	9	9	41	36,29
vysokoškolské 1. stupňa	1	0	0	0	1	0,89
vysokoškolské 2. stupňa	10	3	0	2	15	13,27
Spolu	58	21	21	13	113	100,00

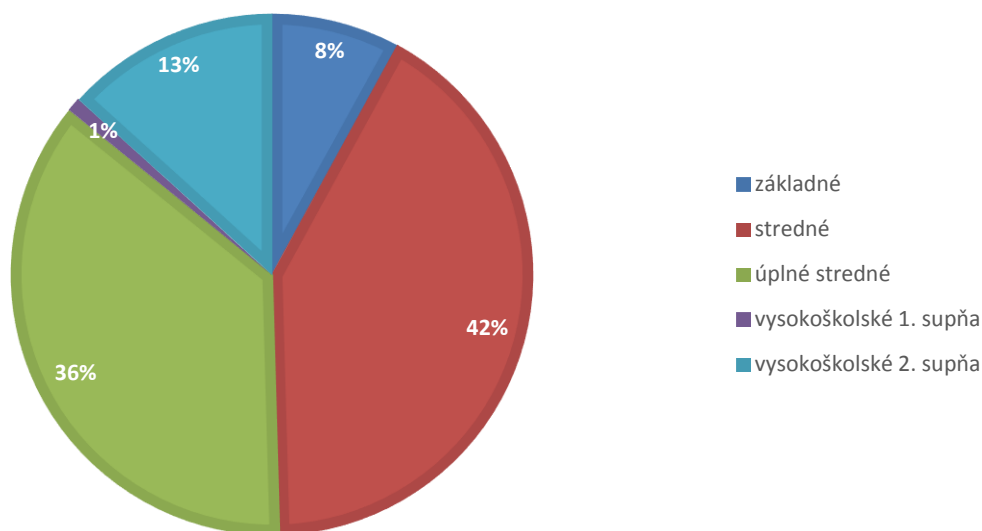



Konsolidovaná výročná správa mesta Hriňová za rok 2015

Veková štruktúra zamestnancov MsÚ v roku 2015:

Veková štruktúra	Mestský úrad	Stredisko služieb	Opatrovateľská služba	Materská škola	Spolu	%
20 – 30 rokov	7	1	0	1	9	7,96
31 – 40 rokov	5	4	3	2	14	12,40
41 – 50 rokov	16	3	10	5	34	30,09
51 – 60 rokov	28	12	8	5	53	46,90
61 a viac rokov	2	1	0	0	3	2,65
Spolu	58	21	21	13	113	100,00

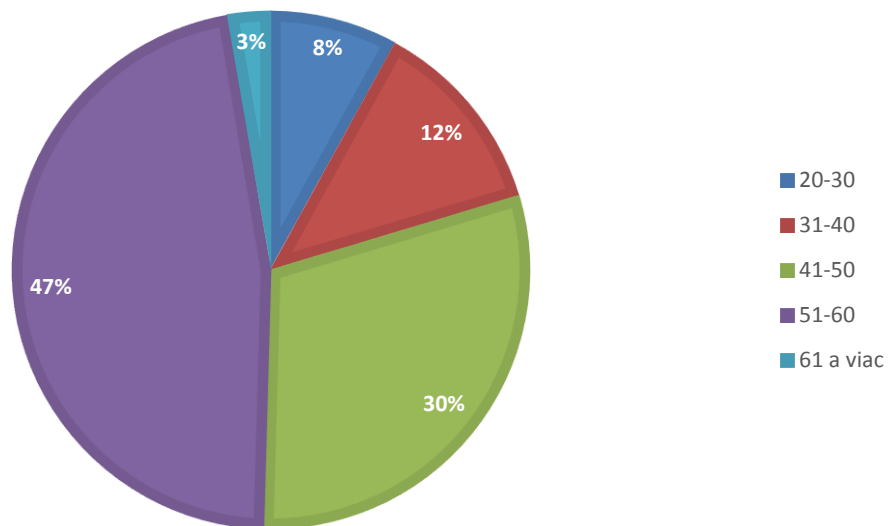

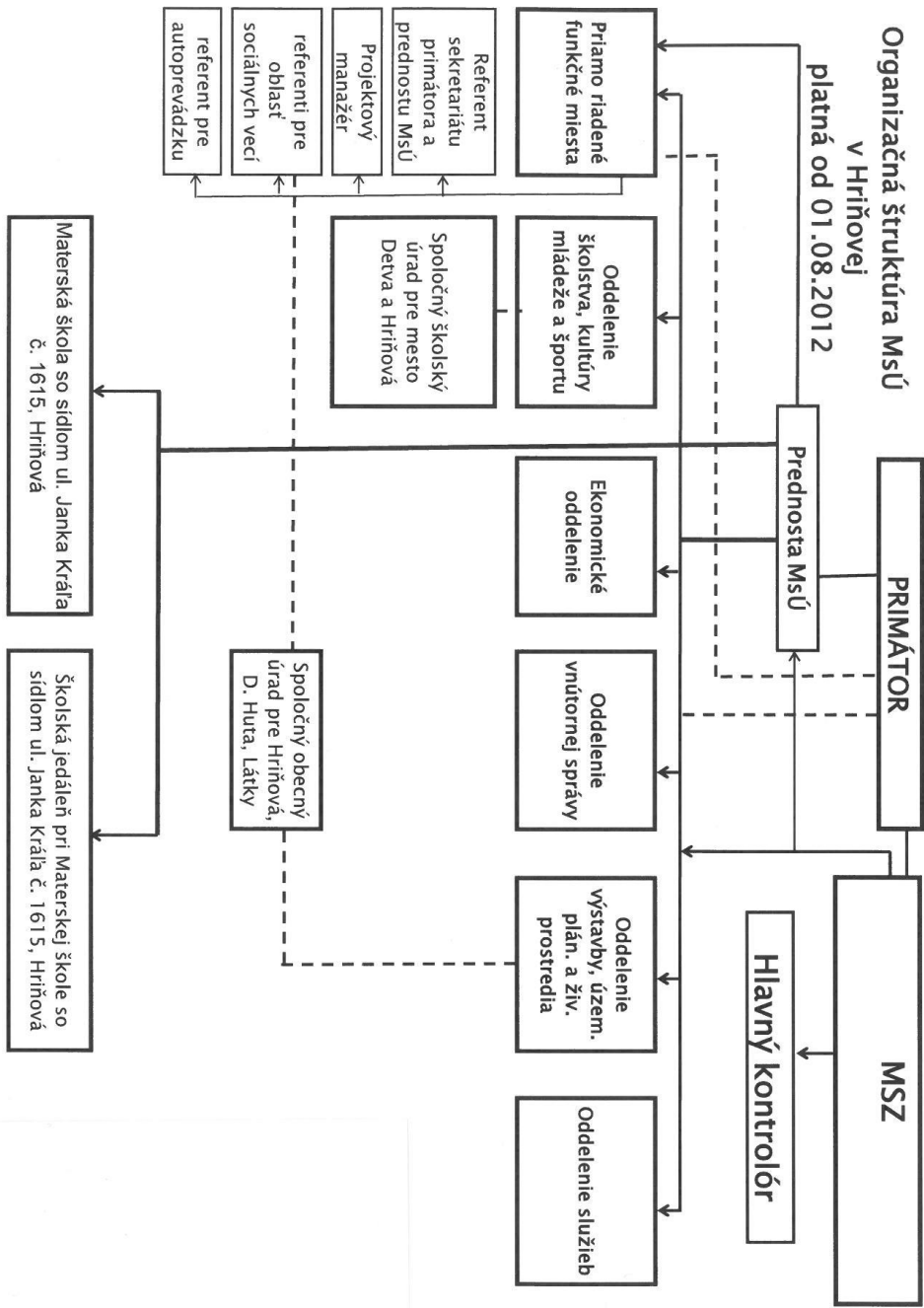



I. Individuálna výročná správa

2. Rozpočtové hospodárenie mesta Hriňová a rozpočtových organizácií

Rozpočet mesta na rok 2015 bol schválený uznesením Mestského zastupiteľstva v Hriňovej č. MsZ – 29/II/3 dňa 9.12.2014.

Rozpočet bol v priebehu roka upravený nasledovnými zmenami:

- dňa 13.01.2015 uznesením č. MsZ – 2/II/6
- dňa 01.04.2015 Rozhodnutím primátora č. 1/2015
- dňa 29.05.2015 Rozhodnutím primátora č. 2/2015
- dňa 23.06.2015 uznesením č. MsZ – 5/II/3
- dňa 22.07.2016 Rozhodnutím primátora č. 3/2015
- dňa 31.08.2015 Rozhodnutím primátora č. 4/2015
- dňa 06.10.2015 uznesením č. MsZ – 6/II/1
- dňa 16.10.2015 Rozhodnutím primátora č. 5/2015
- dňa 08.12.2015 uznesením č. MsZ – 7/II/1

Rozpočet mesta bol po úpravách zostavený ako prebytkový, v tom:

	Schválený rozpočet	Schválený rozpočet po poslednej zmene
Príjmy celkom	5 245 028,00	4 445 912,00
z toho :		
Bežné príjmy	3 435 598,00	4 007 884,00
Kapitálové príjmy	516 438,00	20 000,00
Finančné príjmy	1 244 730,00	338 213,00
Príjmy RO s právnou subjektivitou	48 262,00	79 815,00
Výdavky celkom	5 245 028,00	4 430 130,00
z toho :		
Bežné výdavky	1 858 920,00	2 040 277,00
Kapitálové výdavky	1 814 266,00	491 627,00
Finančné výdavky	52 272,00	54 272,00
Výdavky RO s právnou subjektivitou	1 519 570,00	1 833 497,00
Rozpočet mesta	0,00	15 782,00

a) bežný rozpočet bol zostavený po úpravách s prebytkom 213 925,00 € (4 007 884,00 € + 79 815,00 € - 2 040 277,00 € - 1 833 497,00 €)

b) kapitálový rozpočet bol zostavený po úpravách so schodkom – -471 627,00 € (20 000,00 € - 491 627,00 €)

c) finančné operácie boli po úpravách rozpočtované s prebytkom v sume 283 941,00 € (338 213,00 € - 54 272,00 €).



2.1. Príjmová časť rozpočtu

Podiel jednotlivých druhov príjmov v roku 2015

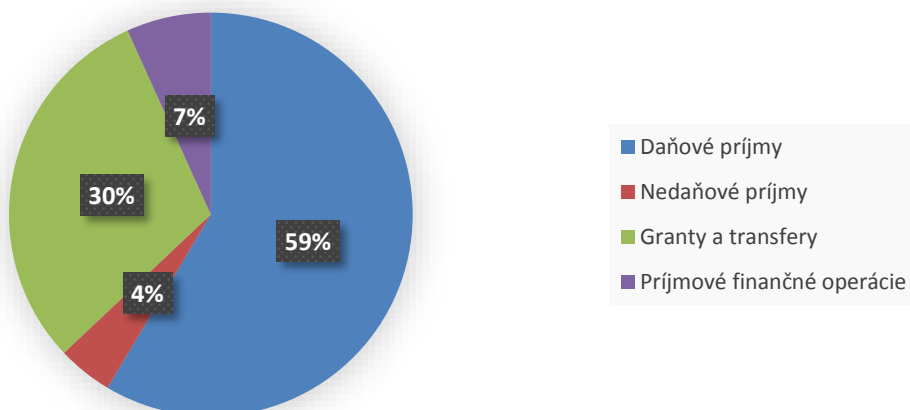

Kategória EK	Ukazovateľ	skutočnosť 2013	skutočnosť 2014	schválený 2015	rozpočet po úpravách	čerpanie k 31.12.2015
Bežné príjmy						
100	Daňové príjmy	2 092 301,26	2 248 201,08	2 304 769,00	2 511 874,00	2 504 576,38
111	výnos dane z príjmov	1 789 682,58	1 935 122,04	1 985 699,00	2 188 704,00	2 188 472,35
121	daň z majetku-daň z nehnuteľnosti	159 101,96	162 720,69	164 800,00	168 100,00	166 936,60
133	miestne dane	8 862,56	11 607,75	9 000,00	12 608,00	12 503,79
133	komunálny odpad a drobný stavebný odpad	134 654,16	138 750,60	145 270,00	142 462,00	136 663,64
200	Nedaňové príjmy	202 600,40	201 899,25	159 400,00	197 921,00	181 343,32
212	príjmy z prenájmu	62 052,78	57 692,77	68 600,00	63 370,00	52 608,85
221	správne poplatky	24 515,50	24 834,48	11 500,00	22 500,00	22 426,84
222	pokuty a penále	454,00	622,05	100,00	1 350,00	1 308,75
223	poplatky a platby z nepriemyselného predaja a služieb	100 288,98	114 369,44	75 000,00	97 601,00	92 564,44
229	ďalšie administratívne poplatky	103,00	0,00	0,00	0,00	370,00
242	úroky z vkladov	129,46	153,59	200,00	220,00	219,18
292	iné /odvody z hazardných hier, poisťné a iné/	15 056,68	4 226,92	4 000,00	12 880,00	11 845,26
	Granty a transfery	1 110 943,22	1 171 390,46	1 019 691,00	1 377 904,00	1 380 950,27
312	bežné transfery zo ŠR	1 110 943,22	1 118 146,08	971 429,00	1 298 089,00	1 294 744,27
331	bežné transfery z EÚ	0,00	6 000,00	0,00	0,00	0,00
	vlastné príjmy škôl	45 352,94	47 244,38	48 262,00	79 815,00	86 206,00
Spolu bežné príjmy		3 451 197,82	3 621 490,79	3 483 860,00	4 087 699,00	4 066 869,97
Kapitálové príjmy						
230	Kapitálové príjmy vlastné	21 183,48	53 154,74	20 000,00	20 000,00	7 298,80
230	kapitálové príjmy (z predaja hnuťelného a nehnuteľného ma	0,00	3 000,00	10 000,00	10 000,00	0,00
233	príjem z predaja pozemkov a nehmotných aktív	21 183,48	50 154,74	10 000,00	10 000,00	7 298,80
320	Granty a transfery	917 241,50	134 597,67	496 438,00	0,00	0,00
321	granty	11 000,00	0,00	0,00	0,00	0,00
322	kapitálové transfery	906 241,50	134 597,67	496 438,00	0,00	0,00
Spolu kapitálové príjmy		938 424,98	187 752,41	516 438,00	20 000,00	7 298,80
Príjmové finančné operácie						
453	zostatok prostriedkov z predchádzajúcich rokov	0,00	62 950,57	36 002,00	46 000,00	11 055,21
513	bankové úvery	50 000,00	0,00	1 208 728,00	292 213,00	278 361,67
Spolu príjmové finančné operácie		50 000,00	62 950,57	1 244 730,00	338 213,00	289 416,88
PRÍJMY CELKOM		4 439 622,80	3 872 193,77	5 245 028,00	4 445 912,00	4 363 585,65



Najväčší podiel na celkových príjmoch mali daňové príjmy a to 57,40 % z celkových príjmov v roku 2015. Z daňových príjmov najväčšiu časť tvoril podiel na výnose dane z príjmov fyzických osôb, tzv. podielová daň, ktorá predstavovala až 87,38 % zo všetkých daňových príjmov (v roku 2014 to bolo 86,07 %). Zo všetkých príjmov aj po zapojení finančných operácií predstavovala táto daň 50,15 % (v roku 2014 to bolo 49,97 %). Zvyšná časť daňových príjmov pozostávala v roku 2014 z dane z majetku a z daní za špecifické služby (daň za psa, za ubytovanie, za užívanie verejného priestranstva a daň za nevýherné hracie prístroje).

Nedaňové príjmy tvorili 4,16 % všetkých príjmov (5,21 % v roku 2014). Jedná sa o príjmy z vlastníctva majetku mesta (príjmy z nájmu nebytových priestorov a pozemkov).

Bežné granty a transfery poskytnuté zo ŠR SR tvorili 29,67 % z celkových príjmov Mesta Hriňová (29,03 % v roku 2014).

Kapitálové príjmy tvorili 0,17 % z celkového rozpočtu príjmov (4,85 % v roku 2014).

Podiel jednotlivých druhov príjmov na celkových príjmoch Mesta Hriňová

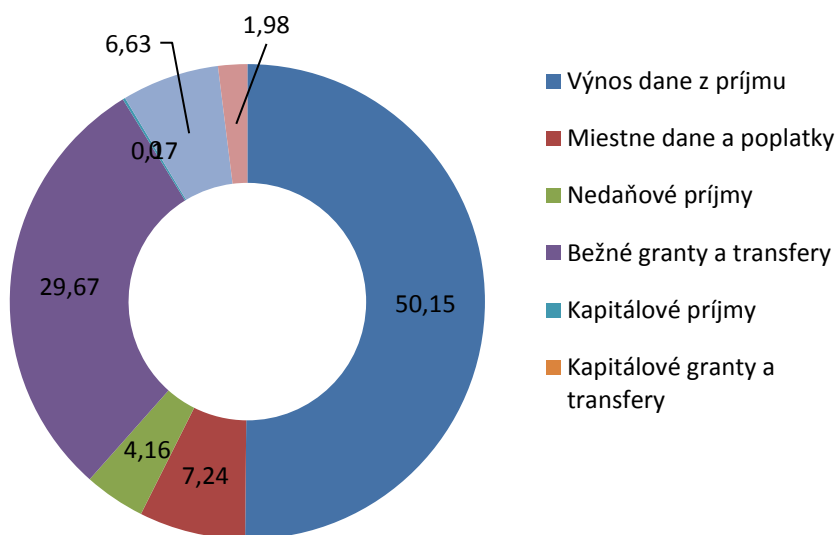

2.2. Výdavková časť rozpočtu

2.2.1. Celkové výdavky mesta Hriňová v roku 2015

Druh výdavkov	2013 v €	2014 v €	2015 v €	%
Bežné výdavky	1 749 271,44	1 856 063,33	2 009 311,20	46,14
Bežné výdavky RO	1 616 234,10	1 648 160,86	1 797 808,05	41,29
Bežné výdavky spolu	3 365 505,54	3 504 224,19	3 807 119,25	87,43
Kapitálové výdavky	1 019 481,01	313 522,92	482 813,53	11,09
Kapitálové výdavky RO	0,00	0,00	10 456,92	0,24
Kapitálové výdavky spolu	1 019 481,01	313 522,92	493 270,45	11,33
Výdavkové finančné operácie	37 176,00	43 091,45	54 059,00	1,24
Spolu	4 422 162,55	3 860 838,56	4 354 448,70	100,00



Celkové výdavky mesta po zapojení finančných operácií predstavovali v roku 2015 sumu 4 354 448,70 €, z toho bežné výdavky Mesta Hriňová tvorili 46,14 % a bežné výdavky rozpočtových organizácií tvorili 41,29 %. Kapitálové výdavky predstavovali 11,33 % z celkových výdavkov.

Podiel jednotlivých druhov výdavkov na celkových výdavkoch Mesta Hriňová

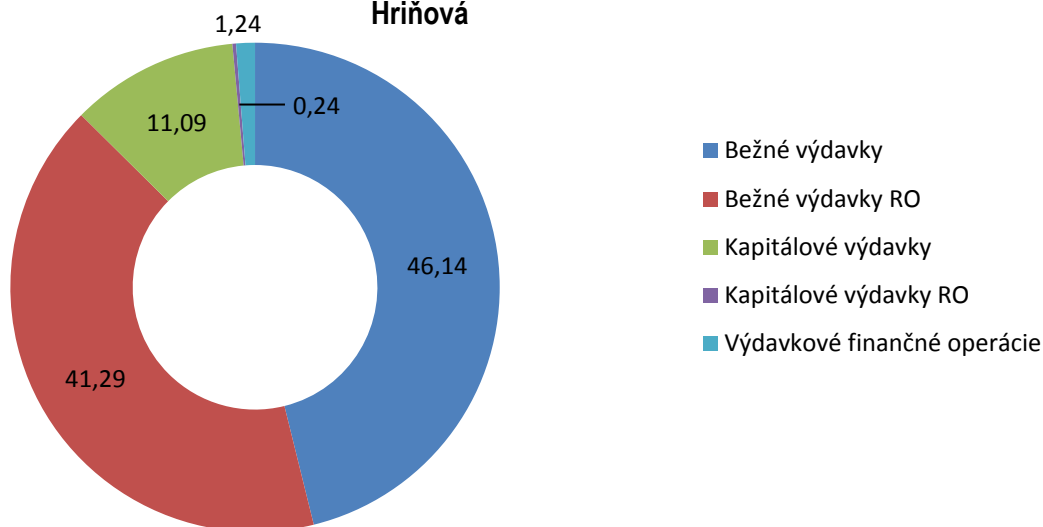

2.2.2. Hospodárenie mesta Hriňová podľa programov

Rozpočet Mesta Hriňová je rozdelený do 14 programov plus výdavky škôl nasledovne:

Podiel programov na celkových výdavkoch (spolu s RO)

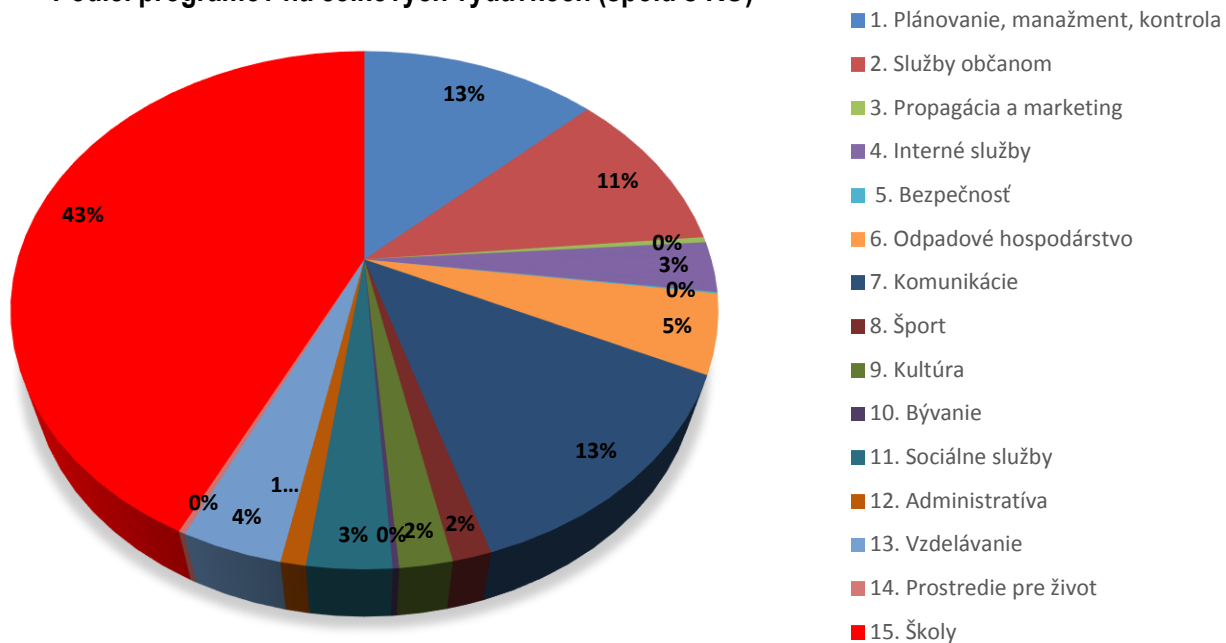



Konsolidovaná výročná správa mesta Hriňová za rok 2015

	Prog.	Názov programu	skutočnosť 2013	čerpanie k 31.12.2014	schválený na rok 2015	rozpočet po úpravách	čerpanie k 31.12.2015
Funkčná klasifikácia		Plánovanie, manažment, kontrola	338 300,92	398 124,06	809 594,00	567 938,00	567 132,20
	Položka EK						
0111	Všeobecné verejné služby obce						
	610	Mzdy, platy, OOV	210 988,09	244 807,25	536 600,00	337 374,00	337 192,65
	620	Odvody	76 837,45	85 975,62	192 210,00	113 252,00	112 883,94
	630	Tovary a služby	30 424,79	59 727,95	67 084,00	62 372,00	62 127,46
	640	Bežné transfery	15 050,59	5 779,08	13 700,00	14 940,00	14 928,15
	720	Transfer právnickej osobe založenej mestom	5 000,00	0,00	0,00	0,00	0,00
		Spolu	338 300,92	396 289,90	809 594,00	527 938,00	527 132,20
0111	Výstavba						
	710	Obstarávanie kapitálových aktív (projekt. dok.)	0,00	1 834,16	0,00	0,00	0,00
	720	Kapitálové transfery	0,00	0,00	0,00	40 000,00	40 000,00
		Spolu	0,00	1 834,16	0,00	40 000,00	40 000,00
	2	Služby občanom	372 122,22	409 848,44	162 313,00	473 979,00	458 395,40
0111	Všeobecné verejné služby obce - matrika, evidencia obyvateľstva, spoločný stavebný úrad						
	610	Mzdy, platy, OOV	42 974,65	12 897,98	0,00	13 319,94	13 264,28
	620	Odvody	15 808,31	7 543,28	0,00	5 247,06	5 226,95
	630	Tovary a služby	14 180,38	31 993,30	0,00	2 186,00	2 053,62
		Spolu	72 963,34	52 434,56	0,00	20 753,00	20 544,85
	710	Obstarávanie kapitálových aktív	0,00	0,00	0,00	0,00	0,00
		Spolu	0,00	0,00	0,00	0,00	0,00
0160	Stredisko služieb - doprava						
	610	Mzdy, platy, OOV	67 535,13	81 287,63	0,00	156 395,00	149 216,32
	620	Odvody	24 002,15	25 928,56	0,00	56 762,00	54 249,00



Konsolidovaná výročná správa mesta Hriňová za rok 2015

	630	Tovary a služby	58 025,65	56 409,79	51 646,00	52 099,00	46 856,79
	640		1 641,50	266,58	0,00	4 526,00	4 525,01
		Spolu	151 204,43	163 892,56	51 646,00	269 782,00	254 847,12
	710	Obstarávanie kapitálových aktív	23 787,61	0,00	10 000,00	710,00	615,00
		Spolu	23 787,61	0,00	10 000,00	710,00	615,00
0111	MOP, 50i, j						
	610	Mzdy, platy, OOV	89,00	37 181,33	0,00	49 715,00	49 760,83
	620	Odvody	30,70	8 568,59	0,00	5 673,00	5 921,18
	630	Tovary a služby	338,52	4 218,59	0,00	4 125,00	4 797,14
		Spolu	458,22	49 968,51	0,00	59 513,00	60 479,15
0620	Rozvoj obce - čistenie mesta, verejná zeleň						
	610	Mzdy, platy, OOV	10 004,79	11 010,32	0,00	0,00	0,00
	620	Odvody	3 217,56	3 656,59	0,00	0,00	0,00
	630	Tovary a služby	3 648,42	5 539,35	6 200,00	4 915,00	5 100,77
	640		190,13	0,00	1 000,00	0,00	0,00
	710	Obstaranie kapitálových aktív	0,00	10 604,59	0,00	0,00	0,00
		Spolu	17 060,90	30 810,85	7 200,00	4 915,00	5 100,77
0630	Zásobovanie vodou						
	630	Tovary a služby	343,46	236,69	0,00	2 200,00	2 204,40
		Spolu	343,46	236,69	0,00	2 200,00	2 204,40
	710	Obstaranie kapitálových aktív	791,73	600,00	0,00	7 420,00	7 415,73
		Spolu	791,73	600,00	0,00	7 420,00	7 415,73
0640	Verejné osvetlenie						
	610	Mzdy, platy, OOV	7 865,75	14 578,64	0,00	0,00	0,00
	620	Odvody	2 865,47	5 293,80	0,00	0,00	0,00
	630	Tovary a služby	51 783,30	41 702,94	39 995,00	55 291,00	53 694,37
		Spolu	62 514,52	61 575,38	39 995,00	55 291,00	53 694,37



Konsolidovaná výročná správa mesta Hriňová za rok 2015

	710	Obstarávanie kapitálových aktív	0,00	3 899,67	2 000,00	10 200,00	10 182,20
	810	Úvery, pôžičky, návratné finančné výpomoci	24 264,00	24 756,00	25 272,00	25 272,00	25 229,00
		Spolu	24 264,00	28 655,67	27 272,00	35 472,00	35 411,20
0660	Verejné WC						
	610	Mzdy, platy, OOV	0,00	0,00	0,00	0,00	0,00
	620	Odvody	0,00	0,00	0,00	502,00	501,74
	630	Tovary a služby	370,68	1 674,56	1 000,00	7 323,00	7 059,10
	713	Interiérové vybavenie		313,20	300,00	0,00	0,00
		Spolu	370,68	1 987,76	1 300,00	7 825,00	7 560,84
0830	Miestny rozhlas						
	630	Tovary a služby	1 597,02	1 162,94	6 000,00	1 167,00	1 166,64
	710	Obstaranie kapitálových aktív		3 042,30	0,00	0,00	0,00
		Spolu	1 597,02	4 205,24	6 000,00	1 167,00	1 166,64
0840	Náboženské a spoločenské služby						
	630	Tovary a služby	1 784,78	2 916,22	10 900,00	931,00	1 355,33
	640	Transfery cirkvi	8 000,00	8 000,00	8 000,00	8 000,00	8 000,00
		Spolu	9 784,78	10 916,22	18 900,00	8 931,00	9 355,33
	710	Obstarávanie kapitálových aktív	6 981,53	4 565,00	0,00	0,00	0,00
		Spolu	6 981,53	4 565,00	0,00	0,00	0,00
	3	Propagácia a marketing	5 393,81	48,00	4 000,00	14 700,00	14 714,51
01116	630	Tovary a služby	5 393,81	48,00	4 000,00	14 700,00	14 714,51
	4	Interné služby	106 460,28	138 290,67	152 120,00	154 068,00	136 972,07
01116	630	Tovary a služby	101 863,78	133 150,42	152 120,00	143 368,00	125 739,78
		Spolu	101 863,78	133 150,42	152 120,00	143 368,00	125 739,78
	713	Nákup prevádzkových strojov	4 596,50	5 140,25	0,00	10 700,00	11 232,29
		Spolu	4 596,50	5 140,25	0,00	10 700,00	11 232,29
	5	Bezpečnosť	4 116,51	3 525,39	3 590,00	3 514,00	4 066,92
0320	630	Tovary a služby	4 116,51	3 525,39	3 590,00	3 514,00	4 066,92



Konsolidovaná výročná správa mesta Hriňová za rok 2015

	6	Odpadové hospodárstvo	189 842,21	179 559,50	177 400,00	212 499,40	211 846,14
0510	Nakladanie s odpadmi (KO)						
	610	Mzdy, platy, OOV	2 213,41	0,00	0,00	0,00	0,00
	620	Odvody	850,43	0,00	0,00	0,00	0,00
	630	Tovary a služby	169 585,05	169 964,33	157 400,00	199 599,40	199 683,51
		Spolu	172 648,89	169 964,33	157 400,00	199 599,40	199 683,51
0510	710	Obstarávanie kapitálových aktív	9 713,20	3 778,81	14 000,00	4 500,00	4 466,52
		Spolu	9 713,20	3 778,81	14 000,00	4 500,00	4 466,52
0520	Nakladanie s odpadovými vodami						
	630	Tovary a služby	7 480,12	5 816,36	6 000,00	8 400,00	7 696,11
		Spolu	7 480,12	5 816,36	6 000,00	8 400,00	7 696,11
	7	Komunikácie	314 192,79	387 651,81	395 310,00	572 527,00	575 296,51
0451	Zimná údržba						
	610	Mzdy, platy, OOV	61 135,07	41 854,11	0,00	0,00	0,00
	620	Odvody	22 945,20	16 672,46	0,00	0,00	0,00
	630	Tovary a služby	85 453,10	30 431,28	65 810,00	50 410,00	49 679,03
	640			152,98	0,00	0,00	0,00
		Spolu	169 533,37	89 110,83	65 810,00	50 410,00	49 679,03
0451	Údržba miestnych komunikácií						
	630	Tovary a služby	54 336,25	65 443,42	14 000,00	70 600,00	71 237,60
	640	Bežné transfery - nerentabilné spoje	57 431,40	43 431,42	57 000,00	54 000,00	58 652,62
		Spolu	111 767,65	108 874,84	71 000,00	124 600,00	129 890,22
	710	Obstaranie kapitálových aktív	32 891,77	189 666,14	258 500,00	397 517,00	395 727,26
		Spolu	32 891,77	189 666,14	258 500,00	397 517,00	395 727,26
0810	8	Šport	61 823,11	46 824,63	54 300,00	77 546,00	64 969,86
	630	Tovary a služby	23 405,88	20 057,17	30 300,00	38 146,00	33 415,97
	640	Bežné transfery - dotácie na šport	31 134,00	26 039,50	24 000,00	26 400,00	26 100,00
		Spolu	54 539,88	46 096,67	54 300,00	64 546,00	59 515,97



Konsolidovaná výročná správa mesta Hriňová za rok 2015

	710	Obstaranie kapitálových aktív	7 283,23	727,96	0,00	13 000,00	5 453,89
			7 283,23	727,96	0,00	13 000,00	5 453,89
0820	9	Kultúra	172 158,66	190 593,97	88 620,00	86 140,00	87 913,45
	610	Mzdy, platy, OOV	53 046,64	50 902,02	0,00	0,00	0,00
	620	Odvody	19 629,69	18 123,36	0,00	0,00	0,00
	630	Tovary a služby	77 328,83	114 088,70	72 820,00	70 540,00	72 313,45
08203	640	Bežné transfery - dotácie na kultúru	8 610,20	7 200,00	15 300,00	15 600,00	15 600,00
08209	640	ZPOZ	18,00	56,29	0,00	0,00	0,00
		Spolu	158 633,36	190 370,37	88 120,00	86 140,00	87 913,45
	710	Obstarávanie kapitálových aktív	13 525,30	223,60	500,00	0,00	0,00
		Spolu	13 525,30	223,60	500,00	0,00	0,00
0660	10	Bývanie	10 610,03	8 103,89	1 511 536,00	11 212,00	10 267,24
	630	Tovary a služby	10 610,03	7 544,62	4 870,00	5 370,00	4 555,04
		Spolu	10 610,03	7 544,62	4 870,00	5 370,00	4 555,04
	710	Obstarávanie kapitálových aktív	0,00	0,00	1 506 666,00	5 842,00	5 712,20
	710	Nová bytovka Murínka	0,00	559,27	0,00	0,00	0,00
		Spolu	0,00	559,27	1 506 666,00	5 842,00	5 712,20
	820	Splácanie úveru ŠFRB	0,00	0,00	0,00	0,00	0,00
		Spolu		0,00	0,00	0,00	0,00
10202	11	Sociálne služby	104 082,26	126 886,62	111 980,00	138 065,00	140 074,22
	610	Mzdy, platy, OOV	56 135,37	71 377,24	80 000,00	77 765,00	77 763,52
	620	Odvody	18 937,53	23 066,59	28 000,00	26 996,00	26 992,13
	630	Tovary a služby	8 886,46	5 923,64	3 580,00	11 270,00	11 678,18
1040	640	Osobitné dávky zo ŠR	18 938,40	25 621,15	400,00	21 644,00	23 254,30
	640	Bežné transfery	1 184,50	898,00	0,00	0,00	0,00
	710	Kapitálové výdavky	0,00	0,00	0,00	390,00	386,09
0760		Zdravotníctvo	22 111,85	11 459,96	0,00	0,00	0,00
	630	Tovary a služby	22 111,85	11 459,96	0,00	0,00	0,00



Konsolidovaná výročná správa mesta Hriňová za rok 2015

	12	Administratíva	21 482,47	27 440,76	36 500,00	41 550,00	41 748,77
0112	630	Tovary a služby	3 599,86	3 408,61	4 000,00	8 050,00	8 648,36
0170	650	Splácanie úrokov a ostatné platby súvisiace s úverom	4 970,61	5 696,70	5 500,00	4 500,00	4 270,41
		Spolu	8 570,47	9 105,31	9 500,00	12 550,00	12 918,77
0170	820	Splácanie istín	12 912,00	18 335,45	27 000,00	29 000,00	28 830,00
		Spolu	12 912,00	18 335,45	27 000,00	29 000,00	28 830,00
	13	Vzdelávanie	163 717,62	172 515,98	156 986,00	166 187,00	168 287,80
0911	Vzdelávanie v MŠ J. Kráľa						
	610	Mzdy, platy, OOV	85 377,03	88 807,70	96 500,00	96 660,00	96 648,18
	620	Odvody	30 101,62	31 122,55	31 836,00	34 337,00	34 316,75
	630	Tovary a služby	35 472,44	40 185,54	28 100,00	33 697,00	35 589,59
	640	Stravné v HN, nemocenské dávky, odchodné	1 126,55	1 647,41	250,00	1 150,00	1 115,93
	710	Obstaranie kapitálových aktív	1 951,98	749,78	300,00	343,00	617,35
		Spolu	154 029,62	162 512,98	156 986,00	166 187,00	168 287,80
	14	Prostredie pre život	919 513,71	95 638,88	25 630,00	11 195,00	10 940,01
0473	Služby cestovného ruchu						
	630	Tovary a služby	2 764,34	3 881,59	630,00	5 590,00	5 478,54
		Spolu	2 764,34	3 881,59	630,00	5 590,00	5 478,54
	710	Obstarávanie kapitálových aktív	2 664,90	2 235,00	0,00	1 005,00	1 005,00
		Spolu	2 664,90	2 235,00	0,00	1 005,00	1 005,00
0620	Rozvoj obcí						
	630	Tovary a služby	3 791,21	3 939,10	3 000,00	4 600,00	4 456,47
	710			85 163,19	20 000,00	0,00	0,00
		Spolu	3 791,21	89 102,29	23 000,00	4 600,00	4 456,47
0660	Bývanie a občianska vybavenosť						
	710	Obstaranie kapitálových aktív	0,00	420,00	2 000,00	0,00	0,00
			0,00	420,00	2 000,00	0,00	0,00



Konsolidovaná výročná správa mesta Hriňová za rok 2015

	710	Obstaranie kap. aktív - námestie	904 055,02	0,00	0,00	0,00	0,00
01116	710	Obstaranie kap. aktív - ihriská	6 238,24	0,00	0,00	0,00	0,00
		Spolu	910 293,26	0,00	0,00	0,00	0,00
	15	Školstvo	14 430,30	16 165,14	35 579,00	55 055,60	53 558,63
09502	640	Centrá voľného času	14 430,30	14 832,00	14 200,00	15 882,60	15 882,60
	640	Stravné v HN			17 000,00	3 000,00	1 566,00
	630	Údržba budovy ZUŠ		1 333,14	4 379,00	26 079,00	26 016,03
01116		Činnosť spoločného školského úradu					
	610	Mzdy, platy, OOV	7 177,00	7 412,00	0,00	7 484,00	7 484,00
	620	Odvody	2 511,00	2 591,00	0,00	2 610,00	2 610,00
		Spolu	9 688,00	10 003,00	0,00	10 094,00	10 094,00
		SPOLU bez právnych subjektov školstva	2 820 358,75	2 212 677,70	3 725 458,00	2 586 176,00	2 546 183,73



3. Bilancia aktív a pasív individuálnej súvahy

Majetok mesta

Z vykázaneho stavu v súvahe k 31.12.2015 vyplýva, že bilancia aktív a pasív je dodržaná, úhrn aktív sa rovná úhrnu pasív. Zostatky všetkých súvahových účtov boli odsúhlasené v rámci vykonanej inventarizácie majetku mesta k 31.12.2015 na základe príkazu primátora mesta zo dňa 21.09.2015 pre zamestnancov mesta a zriadené rozpočtové organizácie. Inventarizácia sa začala hneď po vydaní príkazu. Všetky druhy majetku boli na základe inventúrnych súpisov odkontrolované so skutočným stavom.

Fyzická inventúra prebehla v poriadku, jednotlivé komisie navrhli nejaký majetok na vyradenie.

Po vykonaní fyzickej inventúry sa začala dokladová inventúra. Z jednotlivých modulov informačného systému boli vytlačené zostavy, ktoré sa následne porovnávali s účtovným stavom.

Súvaha k 31.12.2015 v € (bez RO)

AKTÍVA	Netto k 31.12.2014	Brutto	Korekcia	Netto k 31.12.2015
Majetok spolu	6 374 762,23	11 078 597,48	4 618 224,44	6 460 373,04
Neobežný majetok	6 026 270,40	10 675 141,83	4 578 514,33	6 096 627,50
dlhodobý nehmotný majetok	3 314,36	23 916,25	20 284,35	3 631,90
dlhodobý hmotný majetok	4 111 977,32	8 740 246,86	4 558 229,98	4 182 016,88
dlhodobý finančný majetok	1 910 978,72	1 910 978,72	0,00	1 910 978,72
Obežný majetok	348 491,83	394 326,98	39 710,11	354 616,87
materiál	7 162,37	12 198,34	0,00	12 198,34
Zúčtovanie medzi subjektami verejnej správy	49 959,26	50 395,37	0,00	50 395,37
Dlhodobé pohľadávky	0,00	0,00	0,00	0,00
Krátkodobé pohľadávky	48 692,63	99 152,80	39 710,11	59 442,69
Finančné účty	242 677,57	232 580,47	0,00	232 580,47
Časové rozlíšenie	0,00	9 128,67	0,00	9 128,67

Dlhodobý hmotný majetok má najväčší podiel na celkovom majetku mesta, a to 64,73 %. Stavby tvoria až 81,99 % dlhodobého hmotného majetku.

Dlhodobý nehmotný majetok je tvorený softvérom a ostatným dlhodobým nehmotným majetkom, kde je zaradená územno-plánovacia dokumentácia.

Dlhodobý finančný majetok tvoria podielové cenné papiere v spoločnosti FIN M.O.S. a akcie Slovenskej vodárenskej spoločnosti, a. s..

Hodnotu zúčtovacích vzťahov tvoria odpisy majetku zvereneho do správy rozpočtovým organizáciám.

PASÍVA	Netto k 31.12.2014	Netto k 31.12.2015
Vlastné imanie a záväzky	6 374 762,23	6 460 373,04
Vlastné imanie	4 378 653,27	4 453 707,02
Oceňovacie rozdiely súčet	37 760,10	37 760,10
Výsledok hospodárenia súčet	4 340 893,17	4 415 946,92
Záväzky	591 604,03	707 496,40
Rezervy	900,00	2 400,00



Konsolidovaná výročná správa mesta Hriňová za rok 2015

Zúčtovanie medzi subjektami verejnej správy	11 055,21	220,15
Dlhodobé záväzky	107 295,81	84 098,07
Krátkodobé záväzky	228 203,43	127 096,93
Bankové úvery a výpomoci	244 149,58	493 681,25
Časové rozlíšenie	1 404 504,93	1 299 169,62

V bežnom účtovnom období hospodárilo Mesto Hriňová so ziskom v sume 73 707,33 €.

Hodnotu zúčtovacích vzťahov tvorí suma záväzkov vyplývajúca z prijatých bežných transferov, ktoré neboli použité v roku 2015. Jedná sa o finančné prostriedky na dopravné poskytnuté ZŠ s MŠ Krivec.

V roku 2015 poklesli dlhodobé záväzky o 21,62 % vplyvom splácania záväzkov a poklesli aj krátkodobé záväzky o 44,30 % oproti roku 2014. Za rok 2015 neeviduje Mesto Hriňová záväzky po lehote splatnosti.

Najväčšou záväzkovou položkou v roku 2015 boli bankové úvery, ktoré tvorili 69,78 % z celkových záväzkov.

V tabuľke uvádzame prehľad nákladov Mesta Hriňová v rokoch 2014 a 2015.

Náklady	Bezprostredne predchádzajúce účtovné obdobie	Bežné účtovné obdobie		
		Hlavná činnosť	Podnikateľská činnosť	Spolu
Prevádzková činnosť				
Spotrebované nákupy	295 905,79	307 174,02	1 313,08	308 487,10
Služby	435 040,63	437 225,97	1 734,48	438 960,45
Osobné náklady	988 112,89	1 049 053,13	9 886,04	1 058 939,17
Dane a poplatky	4 056,21	5 631,40	0,00	5 631,40
Ostatné náklady na prevádzkovú činnosť	77 230,36	14 376,49	0,00	14 376,49
Odpisy, rezervy a opravné položky z prevádzkovej a finančnej činnosti a zúčtovanie časového rozlíšenia	523 344,85	369 665,52	0,00	369 665,52
Finančná činnosť				
Finančné náklady	15 094,59	23 395,78	0,00	23 395,78
Náklady na transfery a náklady z odvodu príjmov	769 882,92	844 772,69	0,00	844 772,69
Spolu náklady	3 108 668,24	3 051 295,00	12 933,60	3 064 228,60

Celkové náklady Mesta Hriňová klesli v roku 2015 v porovnaní s rokom 2014 o 1,45 %, najmä vplyvom poklesu na položke Odpisy, rezervy a opravné položky z prevádzkovej a finančnej činnosti a zúčtovanie časového rozlíšenia, nakoľko sa v roku 2015 netvorili opravné položky v takej miere ako v roku 2014.

Výnosy Mesta Hriňová za roky 2014 a 2015 uvádzame v nasledujúcej tabuľke.



Výnosy	Bezprostredne predchádzajúce účtovné obdobie	Bežné účtovné obdobie		
		Hlavná činnosť	Podnikateľská činnosť	Spolu
Tržby za vlastné výkony a tovar	25 456,90	18 236,16	12 935,50	31 171,66
Aktivácia	0,00	8 930,23	0,00	8 930,23
Daňové a colné výnosy a výnosy z poplatkov	2 289 741,13	2 580 330,66	0,00	2 580 330,66
Ostatné výnosy z prevádzkovej činnosti	221 238,58	171 024,27	0,00	171 024,27
Zúčtovanie rezerv a opravných položiek z prevádzkovej a finančnej činnosti a zúčtovanie časového rozlíšenia	33 540,00	2 128,44	0,00	2 128,44
Finančné výnosy	234,03	286,38	0,00	286,38
Výnosy z transferov a rozpočtových príjmov v obciach, VÚC a v rozpočtových organizáciách a príspevkových organizáciách zriadených obcou a VÚC	314 496,83	344 064,29	0,00	344 064,29
Výnosy spolu	2 884 707,47	3 125 000,43	12 935,50	3 137 935,93

Najväčšou výnosovou položkou boli v roku 2015 Daňové a colné výnosy a výnosy z poplatkov, najmä vplyvom podielových daní, ktoré tvoria hlavnú príjmovú časť rozpočtu mesta.

4. Prehľad o stave a vývoji dlhu mesta Hriňová

Mesto Hriňová k 31.12.2015 eviduje v účtovníctve 3 druhy úverov. Municipálny úver, ktorého zostatok bol v sume 205 692,43 €, investičný úver na 5 % spolufinancovanie akcie Revitalizácia centrálnej mestskej zóny Hriňová bol čerpaný v II. polroku 2013 na úhradu časti dodávateľských faktúr. Spláca sa mesačne v sume 1 500,00 € mesačne, zostatok k 31.12.2015 bol v sume 14 000,00 € a nový úver na výstavbu chodníkov, jeho zostatok k 31.12.2015 predstavoval sumu 273 988,82 €.

Podľa § 17 zákona č. 583/2004 Z. z. o rozpočtových pravidlách územnej samosprávy a o zmene a doplnení niektorých zákonov v znení neskorších predpisov:

1) Splnenie podmienok prijatia úveru:

a) celková suma dlhu obce neprekročí 60 % skutočných bežných príjmov predchádzajúceho rozpočtového roka

Bežné príjmy rok 2014:	3 621 490,79 €
Stav úverov k 31.12.2015:	
- municipálny úver	205 692,43 €
- investičné úvery	287 988,82 €
Celková suma dlhu po prijatí úverov:	493 681,25 €

Podiel dlhu na bežných príjmoch: 13,63 %
Podmienka splnená.

b) suma ročných splátok návratných zdrojov financovania vrátane úhrady výnosov neprekročí 25 % skutočných bežných príjmov predchádzajúceho rozpočtového roka.

V roku 2015 predstavovali splátky úverov vo VÚB, a. s. sumu 28 830,00 € a splátky úrokov sumu 4 270,41 €, spolu ročné splátky návratných zdrojov financovania boli v sume 33 100,41 €, čo predstavuje 0,91 % skutočných bežných príjmov predchádzajúceho rozpočtového roka.

Podmienka splnená.



2) Ozdravný režim a nútená správa (§ 19 zákona 583/2004 Z.z. o rozpočtových pravidlách územnej samosprávy a o zmene a doplnení niektorých zákonov v znení neskorších predpisov)

Celková výška záväzkov po lehote splatnosti nesmie prekročiť 15 % skutočných bežných príjmov predchádzajúceho rozpočtového roka a uznané záväzky musia byť uhradené do 60 dní od dňa splatnosti. Mesto Hriňová k 31.12.2015 nevidovalo záväzky po lehote.

Nevyplyva povinnosť zaviesť ozdravný režim.

Bankové úvery (v eurách)

Druh bankového úveru	Charakter bankového úveru	Mena	Dátum splatnosti	Výška k 31.12. 2014	Výška k 31.12. 2015
municipálny úver (VÚB, a. s.)	investičný	EUR	25.06.2025	212 149,58	205 692,43
Investičný úver (VÚB, a. s.)	investičný	EUR	25.09.2016	32 000,00	14 000,00
investičný úver (VÚB, a. s.)	investičný	EUR	25.08.2022	0,00	273 988,82
Spolu				244 149,58	493 681,25

II. KONSOLIDOVANÁ VÝROČNÁ SPRÁVA

5. Informácie o konsolidovanom celku

V rámci štátneho účtovníctva a výkazníctva mesto zostavovalo v súlade so zákonom č. 431/2002 Z. z. o účtovníctve v znení neskorších predpisov a Opatrením Ministerstva financií Slovenskej republiky zo dňa 17. decembra 2008 č. MF/27526/2008 – 31, ktorým sa ustanovujú podrobnosti o metódach a postupoch konsolidácie vo verejnej správe a podrobnosti o usporiadaní a označovaní položiek konsolidovanej účtovnej závierky vo verejnej správe v znení neskorších predpisov a opatrenia MF SR č. MF/21230/2014-31, konsolidovanú účtovnú závierku k 31.12.2015.

Do konsolidovaného celku Mesta Hriňová patria rozpočtové organizácie zriadené mestom a obchodná spoločnosť VPS Hriňová s. r. o., ktorá bola založená Mestom Hriňová s účasťou na majetku 100 %

5.1. Informácie o organizáciách v zriaďovateľskej pôsobnosti mesta Hriňová

Mesto Hriňová je zriaďovateľom nasledovných rozpočtových organizácií s právnou subjektivitou:

- Základná škola s materskou školou, Školská 1575

členenie: základná škola, školská jedáleň, školský klub detí a materská škola

riaditeľka školy: Mgr. Emília Trebulová

počet zamestnancov: ZŠ: 42

MŠ 12

ŠKD 3

ŠJ 8

počet žiakov ZŠ: 366

počet detí v MŠ: 90

- Základná škola s materskou školou, Krivec 1355

členenie: základná škola, školská jedáleň, školský klub detí a materská škola

riaditeľka školy: Mgr. Mária Paučová

počet zamestnancov: ZŠ: 24

MŠ: 8

ŠKD: 1

ŠJ: 5



počet žiakov: 209
počet detí v MŠ: 66

- Základná umelecká škola, Školská 2643

riaditeľ: Mgr. art. Michal Dobiáš, ArtD.
počet zamestnancov: 20
individuálna forma vyučovania: 160 detí
skupinová forma vyučovania: 139 detí

Všetky školy a školské zariadenia zabezpečujú výchovno – vzdelávaciu činnosť v zmysle zriaďovacej listiny vydané mestom Hriňová.

VPS Hriňová, s. r. o., Partizánska 1612

konateľ: Ing. Marián Beňo
deň vzniku: 01.11.2012

V roku 2015 začala spoločnosť aktívne vykonávať svoju činnosť. Mesto Hriňová poskytlo spoločnosti VPS Hriňová, s. r. o. dotáciu v sume 40 000,00 € na kúpu traktora a úžitkového motorového vozidla.

Dňa 24.09.2015 bolo zakúpené úžitkové vozidlo Peugeot Boxer L2H2 v sume 11 390,00 €.

Dňa 09.11.2015 bol formou finančného leasingu obstaraný traktor New Holland TD 5.95 v celkovej sume 50 724,00 €. Spoločnosť uhradila akontáciu v sume 16 062,53 €, zvyšná suma je rozdelená na splátky. Posledná splátka bude v zmysle splátkového kalendára splatená 10.10.2019.

Dňa 05.12.2015 spoločnosť zakúpila špeciálne motorové vozidlo zn. MULTICAR M 25 1.A s príslušenstvom – posýpacia nadstavba, čelná radlica v celkovej sume 5 998,80 €.

Uvedené motorové vozidlá spoločnosť využíva na prenájom, či už pre mesto Hriňová alebo ostatné subjekty podľa potrieb objednávateľa.

Spoločnosť podľa účtovnej závierky k 31.12.2015 zostavenej dňa 22.06.2015 hospodárila so stratou v sume 2 853,00 €.

5.2. Použité metódy konsolidácie

Pri spracovaní konsolidovaného celku mesto postupovalo metódou úplnej konsolidácie.

Predmetom konsolidačných úprav bolo vzájomné vylúčovanie transakcií, ktoré vykazovali účtovné jednotky vo svojich výkazoch k 31.12.2015.

Pri konsolidácii účtovnej závierky sa konsolidovali:

- pohľadávky a záväzky, kde sa vylúčovali vzájomné pohľadávky a záväzky mesta s rozpočtovými organizáciami,
- náklady a výnosy,
- základné imanie.

5.3. Hospodárenie konsolidovaného celku

Najväčší podiel na aktívach konsolidovaného celku tvoril dlhodobý hmotný majetok, ktorý predstavoval 65,60 %.

Súvaha k 31.12.2015 (vrátane RO) v EUR

AKTÍVA	Netto k 31.12.2013	Netto k 31.12.2014	Netto k 31.12.2015
Majetok spolu	9 978 382,57	6 958 991,61	6 996 143,60
Neobežný majetok	9 538 986,04	6 515 054,63	6 498 993,61
Dlhodobý nehmotný majetok	12 358,57	3 314,36	3 631,90



Konsolidovaná výročná správa mesta Hriňová za rok 2015

Softvér	12 358,57	2 097,20	929,90
Drobný dlhodobý nehmotný majetok	0,00	1 217,16	0,00
Ostatný dlhodobý nehmotný majetok	0,00	0,00	2 702,00
Dlhodobý hmotný majetok	7 615 648,75	4 600 761,55	4 589 382,99
pozemky	2 675 111,35	286 794,01	286 685,29
stavby	4 528 868,51	4 107 195,51	3 759 07,91
samostatné hnutelné veci	55 305,77	41 261,71	98 573,12
dopravné prostriedky	1 240,25	0,00	0,00
drobný dlhodobý hmotný majetok	7 728,50	15 399,08	11 310,45
obstaranie dlhodobého hmotného majetku	347 394,37	150 111,24	433 736,22
dlhodobý finančný majetok	1 910 978,72	1 910 978,72	1 905 978,72
realizovateľné cenné papiere	1 677 774,31	1 677 774,31	1 694 655,31
obstaranie dlhodobého fin. majetku	228 204,41	228 204,41	211 323,41
Obežný majetok	439 053,73	443 587,88	486 662,51
Zásoby, z toho:	12 659,80	10 222,80	15 319,18
materiál	12 659,80	10 222,80	15 319,18
Zúčtovanie medzi subjektami verejnej správy	0,00	0,00	0,00
zúčtovanie odvodov príjmov RO do rozpočtu zriaďovateľa	0,00	0,00	0,00
zúčtovanie transferov rozpočtu obce a VÚC	0,00	0,00	0,00
Dlhodobé pohľadávky	3 834,77	4 646,97	6 244,60
odberatelia	0,00	0,00	108,00
ostatné pohľadávky	0,00	0,00	845,33
Iné pohľadávky	0,00	4 646,97	5 291,27
Krátkodobé pohľadávky	44 061,61	91 298,99	63 967,28
odberatelia	1 256,20	1 316,56	1 929,16
ostatné pohľadávky	0,00	0,00	0,00
poskytnuté prevádzkové preddavky	0,00	0,00	0,00
pohľadávky z nedaňových príjmov obcí a VÚC a RO	28 408,23	27 768,45	36 161,29
pohľadávky z daňových príjmov obcí a VÚC	12 212,80	17 144,16	19 092,16
pohľadávky voči zamestnancom	2 184,38	2 463,46	2 260,08
iné pohľadávky	0,00	42 606,36	0,00
DPH	0,00	0,00	3 924,59
Pohľadávky z nájmu	0,00	0,00	600,00
Finančné účty	378 497,55	337 419,12	401 131,45
pokladnica	0,00	0,00	609,77
ceniny	559,60	535,66	14 686,27
bankové účty	377 937,95	336 883,46	385 835,41
výdavkový rozpočtový účet	0,00	0,00	0,00
Časové rozlíšenie	342,80	349,10	10 487,48
náklady budúcich období	342,80	349,10	10 487,48



PASÍVA	Netto k 31.12.2014	Netto k 31.12.2015
Vlastné imanie a záväzky	6 958 991,61	6 996 143,60
Vlastné imanie	4 377 590,13	4 482 767,19
Oceňovacie rozdiely súčet	37 760,10	37 760,10
oceňovacie rozdiely z precenenia majetku a záväzkov	37 760,10	37 760,10
Výsledok hospodárenia súčet	4 339 830,03	4 445 007,09
nevysporiadaný výsledok hospodárenia z minulých rokov	4 566 546,35	4 339 284,57
výsledok hospodárenia za účtovné obdobie	-226 716,32	105 722,52
Záväzky	844 289,21	913 800,72
Rezervy	900,00	2 400,00
Ostatné krátkodobé rezervy	900,00	2 400,00
Zúčtovanie medzi subjektami verejnej správy	11 055,21	220,15
zúčtovanie odvodov príjmov RO do rozpočtu zriaďovateľa	0,00	0,00
zúčtovanie transferov rozpočtu obce a VÚC	0,00	0,00
ostatné zúčtovanie rozpočtu obce a VÚC	11 055,21	220,15
Dlhodobé záväzky	112 468,06	117 843,02
ostatné dlhodobé záväzky	104 875,52	79 603,52
záväzky zo sociálneho fondu	7 592,54	9 852,54
Záväzky z nájmu	0,00	28 386,96
Krátkodobé záväzky	475 716,36	299 656,30
dodávatelia	80 849,68	38 233,83
prijaté preddavky	13 211,53	25 501,05
ostatné záväzky	804,00	0,00
iné záväzky	59 441,35	16 321,98
zamestnanci	116 964,22	127 040,53
ostatné záväzky voči zamestnancom	0,00	0,00
zúčtovanie s orgánmi sociálneho zabezpečenia a ZP	72 436,58	76 515,84
daň z príjmov	0,00	960,00
ostatné priame dane	11 145,30	12 650,07
zúčtovanie s európskou úniou	106 217,63	2 433,00
transfery a ostatné zúčtovanie so subjektami mimo ver. správy	14 646,07	0,00
Bankové úvery a výpomoci	244 149,58	493 681,25
bankové úvery dlhodobé	226 149,58	449 221,25
Bežné bankové úvery	18 000,00	44 460,00
Časové rozlíšenie	1 737 112,27	1 599 575,69
výnosy budúcich období	1 737 112,27	1 599 575,69

Okrem konsolidácie majetku a záväzkov boli za rok 2015 konsolidované náklady a výnosy. Prehľad nákladov a výnosov konsolidovaného celku uvádzame v nasledujúcich tabuľkách:



Číslo účtu alebo skupiny	Náklady	Bezprostredne predchádzajúce účtovné obdobie	Bežné účtovné obdobie		
			Hlavná činnosť	Podnikateľská činnosť	Spolu
a	b	4	1	2	3
	Prevádzková činnosť	4 345 988,11	4 255 983,39	12 933,60	4 268 916,99
50	Spotrebované nákupy	625 728,52	626 945,03	1 313,08	628 258,11
51	Služby	486 533,68	512 774,26	1 734,48	514 508,74
52	Osobné náklady	2 352 280,73	2 559 101,24	9 886,04	2 568 987,28
53	Dane a poplatky	4 068,21	6 706,97	0,00	6 706,97
54	Ostatné náklady na prevádzkovú činnosť	77 230,36	14 505,14	0,00	14 505,14
55	Odpisy, rezervy, opravné položky	800 146,61	535 950,75	0,00	535 950,75
	Finančná činnosť	19 168,55	25 577,61	0,00	25 577,61
56	Finančné náklady	19 168,55	25 577,61	0,00	25 577,61
	Mimoriadna činnosť	158 304,87	155 647,59	0,00	155 647,59
57	Mimoriadne náklady	0,00	0,00	0,00	0,00
58	Náklady na transfery a náklady z odvodu príjmov	158 304,87	155 647,59	0,00	155 647,59
	Spolu náklady	4 523 461,53	4 437 208,59	12 933,60	4 450 142,19

Prevádzkové náklady tvorili 95,93 % celkových nákladov. Najväčšiu položku prevádzkových nákladov tvorili osobné náklady, a to 60,18 %. Náklady na podnikateľskú činnosť tvorili len 0,29 % celkových nákladov. Celkové náklady konsolidovaného celku mesta Hriňová klesli oproti roku 2014 o 1,62 % (o 73 319,34 €).

Číslo účtu alebo skupiny	Výnosy	Bezprostredne predchádzajúce účtovné obdobie	Bežné účtovné obdobie		
			Hlavná činnosť	Podnikateľská činnosť	Spolu
a	b	4	1	2	3
	Prevádzková činnosť	2 754 490,05	3 006 628,43	12 935,50	3 019 563,43
60	Tržby za vlastné výkony a tovary	182 931,25	216 995,05	12 935,50	229 930,55
62	Aktivácia	0,00	8 930,23	0,00	8 930,23
63	Daňové a colné výnosy a výnosy z poplatkov	2 289 741,13	2 580 330,66	0,00	2 580 330,66
64	Ostatné výnosy z prevádzkovej činnosti	232 631,92	181 188,56	0,00	181 188,56
65	Zúčtovanie rezerv a opravných položiek	49 185,75	19 183,93	0,00	19 183,93
	Finančná činnosť	256,08	294,45	0,00	294,45
66	Finančné výnosy	256,08	294,45	0,00	294,45
	Mimoriadna činnosť	1 541 999,12	1 536 006,47	0,00	1 536 006,47
67	Mimoriadne výnosy	0,00	0,00	0,00	0,00
69	Výnosy z transferov a rozpočtových príjmov	1 541 999,12	1 536 006,47	0,00	1 536 006,47
	Spolu výnosy	4 296 745,25	4 542 929,35	12 935,50	4 555 864,85

Výnosy z prevádzkovej činnosti tvorili 66,28 % z celkových výnosov. Najvyššiu položku výnosov z prevádzkovej činnosti (85,45 %) tvoria daňové a colné výnosy. Výnosy z podnikateľskej činnosti tvorili len 0,43 % výnosov z prevádzkovej činnosti. Celkové výnosy konsolidovaného celku vzrástli oproti roku 2014 o 259 119,10 €.



Celkové výnosy konsolidovaného celku dosiahli výšku 4 555 864,85 € a celkové náklady boli v sume 4 450 142,19 €. Hospodársky výsledok konsolidovaného celku pred zdanením za rok 2015 bol zisk v sume 105 722,66 €.

6. ĎALŠIE INFORMÁCIE

Mesto Hriňová za rok 2015 nemalo náklady na činnosť v oblasti výskumu a vývoja. Vplyv mesta na životné prostredie je primeraný vzhľadom na plnenie prirodzených úloh mesta. V sledovanom období neboli zaznamenané mimoriadne vplyvy na životné prostredie. Účtovná jednotka nemá organizačnú zložku v zahraničí. Predpokladaný budúci vývoj účtovnej jednotky je premietnutý do viacročného rozpočtu.

7. SKUTOČNOSTI, KTORÉ NASTALI PO DNI, KU KTORÉMU SA ZOSTAVUJE ÚČTOVNÁ ZÁVIERKA, DO DŇA JEJ ZOSTAVENIA

Po 31. decembri 2015 nenastali také udalosti, ktoré by si vyžadovali zverejnenie alebo vykázanie v účtovnej závierke za rok 2015.

Výročná správa sa vyhotovuje za účtovné obdobie od 01. 01. 2015 do 31. 12. 2015.

Súčasťou Výročnej správy je aj účtovná závierka za rok 2015.

PRÍLOHY

1. Súvaha za rok 2015
2. Výkaz ziskov a strát za rok 2015
3. Poznámky k individuálnej účtovnej závierke za rok 2015
4. Správa nezávislého audítora z overenia individuálnej účtovnej závierky za rok 2015
5. Konsolidovaná súvaha za rok 2015
6. Konsolidovaný výkaz ziskov a strát za rok 2015
7. Poznámky ku konsolidovanej účtovnej závierke za rok 2015
8. Správa nezávislého audítora z overenia konsolidovanej účtovnej závierky za rok 2015

Hriňová, september 2016

Osoba zodpovedná za spracovanie:
Ing. Slávka Gombalová, vedúca EO

Schválil:
Mgr. Stanislav Horník, primátor mesta